Numero atto 4748 - 2021
Sottoscritto il 03/08/2021
Protocollo NP-2021-237982

Regione Liguria – Giunta Regionale

Oggetto	Indizione di una procedura aperta, ai sensi dell'art. 60 del D.Lgs. n. 50/2016 tramite la piattaforma di intermediazione telematica denominata "SinTel", per l'affidamento fornitura di una Gammacamera SPECT/TC a favore l'Ospedale Policlinico San Martino per un periodo di 12 mesi - Lotto unico - Numero gara 8239930 - CIG 88541893E8 - Importo a base d'asta pari a € 1.040.000,00=, IVA esclusa.
Tipo Atto	Decreto del Dirigente
Struttura Proponente	Settore stazione unica appaltante regionale
Dipartimento Competente	Direzione centrale organizzazione
Soggetto Emanante	Luigi Moreno COSTA
Responsabile Procedimento	Luigi Moreno COSTA
Dirigente Responsabile	Luigi Moreno COSTA

Atto rientrante nei provvedimenti di cui alla lett.e punto 18 sub \ dell'allegato alla Delibera di Giunta Regionale n. 254/2017

Elementi di corredo all'Atto:

- Allegati, che ne sono parte integrante e necessaria

IL DIRIGENTE

VISTI:

- Il D.lgs. n. 50/2016 “Codice dei contratti pubblici”;
- La L.R. n. 5/2008 recante norme sulle attività contrattuali della Regione;
- La L.R. 05/03/2021 n. 2 avente ad oggetto “Razionalizzazione e potenziamento del sistema regionale di centralizzazione degli acquisti di forniture e di servizi e dell’affidamento di lavori pubblici e strutture di missione” con cui le funzioni di Centrale Regionale di Acquisto esercitate da A.Li.Sa. sono svolte, a far data dal 1° maggio 2021, da S.U.A.R. quale Stazione Unica Appaltante Regionale ed il cui art. 7 stabilisce che le procedure di gara già avviate alla suddetta data sono portate a termine dalla S.U.A.R. e a decorrere da tale data sono trasferiti alla regione i rapporti attivi e passivi relativi alle procedure di gara in corso;
- Il Regolamento avente ad oggetto “Modalità organizzative di funzionamento della S.U.A.R.”, adottato ai sensi dell’art. 4, comma 11, della L.R. n. 2/2021 dalla Giunta Regionale della Liguria con delibera n. 354 in data 23/04/2021;

PREMESSO CHE:

- Vista la Determinazione di A.Li.Sa. - CRA n. 329 del 15/11/2019 con la quale è stato nominato la commissione tecnica incaricata della redazione del capitolato tecnico della procedura *de qua*;

- Preso atto che il Responsabile Unico della Procedura (RUP), ai sensi dell’art. 31 del D.Lgs. n. 50/2016, è stato individuato nella persona del Dirigente della Centrale Regionale di Acquisto, dott. Luigi Moreno Costa;

- Atteso che la commissione tecnica ha predisposto le specifiche di gara e che gli Uffici hanno perfezionato le necessarie istruttorie ed esaminati gli schemi di bando di gara, disciplinare di gara, capitolato tecnico e speciale, allegati al presente provvedimento per costituirne parte integrante e sostanziale;

- Vista la Convenzione stipulata tra A.Li.Sa Azienda Ligure Sanitaria e ARIA Lombardia spa per l’utilizzo della piattaforma di intermediazione telematica denominata “SinTel” (www.ariaspa.it) per l’espletamento di procedure di gara in forma telematica ex art. 58 del D.Lgs. n. 50/2016;

- Atteso che in data 12/11/2020, con prot. gen. n. 32310, è stata avviata, con pubblicazione sulla GUUE, sulla piattaforma telematica SinTel (www.ariaspa.it) consultazione preliminare di mercato ai sensi dell’art. 66 del D.Lgs. n.50/2016 relativo alla gara in oggetto e nelle giornate del 09/11/2020 e del 20/04/2021 la Commissione tecnica di cui sopra ha vagliato i contributi presentati dagli operatori economici, come da protocollo n. PG/2021/260656 del 02/08/2021, provvedendo a rettificare/integrare in conformità il capitolato già sottoposto a consultazione;

- Ritenuto per le motivazioni di cui in narrativa di indire la gara a procedura aperta, ai sensi dell’art. 60 del D.Lgs. n. 50/2016, tramite l’utilizzo della piattaforma di intermediazione telematica denominata “SinTel” per l’affidamento per la fornitura di

una Gammacamera SPECT/TC a favore l'Ospedale Policlinico San Martino, con il criterio di aggiudicazione, di cui all' art. 95, comma 2, del D.Lgs. n. 50/2016 (criterio dell'offerta economicamente più vantaggiosa);

- Dato atto che la gara è composta da un unico lotto in quanto solo l'IRCCS Policlinico San Martino necessità dell'apparecchiatura in argomento e la stessa deve essere acquistata nella sua unicità funzionale e prestazionale;

- Dato atto che l'acquisizione dell'apparecchiatura in argomento troverà copertura finanziaria in una successiva DGR di variazione della DGR n. 946 del 12.11.2019 concernente l'aggiornamento del programma di ammodernamento delle attrezzature del Sistema Sanitario regionale in cui si andrà ad incrementare la quota dell'intervento prioritario n. 22 con quello n. 21 dell'Allegato A;

- Rilevato pertanto di condizionare l'aggiudicazione all'approvazione del Decreto di variazione della DGR 946/2019;

- Dato atto che al pagamento delle spese per la pubblicazione del Bando di gara sulla Gazzetta Ufficiale della Repubblica italiana e, per estratto, su due quotidiani a diffusione nazionale e due quotidiani a diffusione locale, da individuarsi successivamente, nonché della spesa relativa al versamento del contributo di gara di cui alle Deliberazioni dell'ANAC n. 163 del 22.12.2015 e n. 1377 del 29.12.2020, si provvederà con separati provvedimenti;

Su proposta del Dirigente Responsabile,

DECRETA:

1. Di indire la gara a procedura aperta, ai sensi dell'art. 60 del D.Lgs. n. 50/2016, svolta attraverso la piattaforma telematica SINTEL per la fornitura di una Gammacamera SPECT/TC a favore l'Ospedale Policlinico San Martino, per un periodo di 12 mesi - Lotto unico - Numero gara 8239930 - CIG 88541893E8 - Importo a base d'asta pari a € 1.040.000,00=, IVA esclusa;

2. Di dare atto che il criterio di aggiudicazione è quello di cui all'art. 95, comma 2, del D.Lgs. n. 50/2016 (criterio dell'offerta economicamente più vantaggiosa);

3. Di utilizzare per l'espletamento della procedura di gara in oggetto la piattaforma di intermediazione telematica denominata "SinTel" raggiungibile all'indirizzo www.ariaspa.it;

4. Di approvare in ordine all'esperimento della gara i seguenti atti che si uniscono alla presente determinazione quali parti integranti e sostanziali:

   - Bando di gara G.U.U.E., in forma integrale
   - Bando di gara G.U.R.I., in estratto

   Progetto ai sensi dell'art. 23 commi 14 e 15 del Codice, con i contenuti ivi previsti, comprensivo dei seguenti documenti:
   A.1 Capitolato Tecnico e prestazionale
   A.2 Schema di Convenzione
   Bando di gara (GUUE)
   Disciplinare di gara;

Modalità Tecniche utilizzo SINTEL
Questionario assistenza tecnica
Dettaglio prezzi unitari
Attestato effettuazione sopralluogo
Modelli:
M.1 Istanza di partecipazione
M.2 DGUE (da allegare a modello M1)
M.3 Dichiarazione di Avvalimento
M.4 Dichiarazione di Aggiornamento Tecnologico/Ampliamento gamma
M.5 Dichiarazione di Offerta Tecnica
M5bis– Questionario tecnico
M.6 Dichiarazione di Offerta Economica
M.7 Dichiarazione resa ai sensi dell'art.5 comma 2 del REGOLAMENTO (UE) 2016/679 (GDPR)

5. Di disporre, la pubblicazione dell'avviso di indizione della gara in argomento nelle forme di legge:
- in forma integrale sulla Gazzetta Ufficiale della Comunità Europea;
- per estratto sulla Gazzetta Ufficiale della Repubblica Italiana;
- sui seguenti quotidiani e siti informatici:

    - Messaggero nell'edizione nazionale
    - Il Mattino nell'edizione nazionale
    - Repubblica ed. Liguria
    - Il Giornale ed. Genova
    - Servizio appalti Regione Liguria
    - Sito Ministero Infrastrutture e dei Trasporti
    - Sito Web Aziendale;

6. Di dare atto che l'acquisizione dell'apparecchiatura in argomento troverà copertura finanziaria in una successiva DGR di variazione della DGR n. 946 del 12.11.2019 concernente l'aggiornamento del programma di ammodernamento delle attrezzature del Sistema Sanitario regionale in cui si andrà ad incrementare la quota dell'intervento prioritario n. 22 con quello n. 21 dell'Allegato A;

7. di condizionare l'aggiudicazione all'approvazione del Decreto di variazione della DGR 946/2019;

8. Di dare atto che le spese relative alla pubblicazione dell'avviso di indizione della gara sulla G.U.R.I. e sui quotidiani saranno successivamente rimborsate alla Regione Liguria dagli aggiudicatari della procedura ai sensi dell'art. 34 del D.L. 18/10/2012 n. 179 convertito con L. 17/12/2012 n. 221;

9. Di dare atto che con successivo provvedimento si procederà all'impegno della spesa relativa al versamento del contributo di cui alla Deliberazione n. 1121 del 29.12.2020 dell'ANAC.

IL DIRIGENTE U.S.S.
(Dott. Luigi Moreno COSTA)

L'allegato numero 1 e' un file firmato digitalmente. Agli atti è presente la versione originale del file.

A - Progetto ai sensi dell'art. 23 commi 14 e 15 del Codice dei contratti per la fornitura di una Gammacamera SPECT/TC a favore l'Ospedale Policlinico San Martino

L'iniziativa è una gara di rilevanza comunitaria a procedura *aperta.*

La procedura è finalizzata a favore *dell'IRCCS Policlinico San Martino.*

Si tratta di una prima edizione per la Centrale Acquisti della Regione Liguria.

La gara sarà svolta in forma telematica mediante l'utilizzo della piattaforma SINTEL.

Si descrivono di seguito tutti gli ambiti di studio che la centrale acquisti ha condotto al fine di redigere la strategia di gara che verrà indicata nel seguito.

Si descrivono di seguito le seguenti fasi:

- Contesto di riferimento;
- Analisi del mercato;
- Definizione della documentazione tecnica;
- Strategia di gara.

L'individuazione delle relative linee strategiche è stata redatta in linea con l'attività di benchmark e con quanto dichiarato in sede di richiesta fabbisogni da parte degli Enti che hanno manifestato l'intenzione di volere aderire alla presente procedura.

La definizione della documentazione di gara è stata definita nel rispetto del D.Lgs. n. 50/2016 e s.m.i. e delle Linee Guida adottate da ANAC alla data odierna.

CONTESTO DI RIFERIMENTO

La L.R. 05/03/2021 n. 2 avente ad oggetto "Razionalizzazione e potenziamento del sistema regionale di centralizzazione degli acquisti di forniture e di servizi e dell'affidamento di lavori pubblici e strutture di missione" con cui le funzioni di Centrale Regionale di Acquisto esercitate da A.Li.Sa. sono svolte, a far data dal 1° maggio 2021, da S.U.A.R. quale Stazione Unica Appaltante Regionale ed il cui art. 7 stabilisce che le procedure di gara già avviate alla suddetta data sono portate a termine dalla S.U.A.R. e a decorrere da tale data sono trasferiti alla regione i rapporti attivi e passivi relativi alle procedure di gara in corso.

Anche ai fini della determinazione delle quantità oggetto di gara, appare necessario di seguito evidenziare la normativa anche secondaria che stabilisce l'obbligatorietà degli Enti Sanitari all'utilizzo delle Convenzioni poste in essere dalla S.U.A.R. e in particolare:

- *la Legge n. 296/2006 (Finanziaria 2007), la quale stabilisce l'obbligo per gli Enti del Servizio Sanitario Nazionale ad approvvigionarsi mediante le Convenzioni stipulate dalle Centrali Regionali Acquisti di riferimento (cfr.: art. 1, comma 449 "Gli enti del Servizio sanitario nazionale sono in ogni caso tenuti ad approvvigionarsi utilizzando le convenzioni stipulate dalle centrali regionali di riferimento") e, quindi, ad affidarsi esclusivamente ai fornitori aggiudicatari delle procedure centralizzate ai prezzi offerti in fase di gara;*
- *il comma 13, lettera d), dell'articolo 15 del D.L. n. 95/2012 (c.d. Spending Review) il quale stabilisce che gli Enti del SSN (ovvero, per essi, le Regioni e le Province autonome) per acquistare beni e servizi relativi alle categorie merceologiche presenti nella "piattaforma CONSIP" (vale a dire per tutte le categorie merceologiche presenti nelle Convenzioni stipulate dalla Consip S.p.A.), devono avvalersi degli strumenti di acquisto e negoziazione telematici messi a disposizione dalla stessa Consip S.p.A. (cioè SDA e del MePA), ovvero, se disponibili, dalle CRA di riferimento, pena la nullità dei contratti stipulati in violazione di detto obbligo e la conseguenza della responsabilità amministrativa e dell'illecito disciplinare;*
- *l'art. 11, comma 4, del D.L. 31 maggio 2010, n. 78, convertito in Legge 30 luglio 2010, n.122, in materia di controllo della spesa sanitaria, la quale stabilisce che, in conformità con quanto previsto dall'art. 26 della Legge n. 488/1999, gli eventuali acquisti di beni e servizi effettuati dalle Aziende Sanitarie ed Ospedaliere al di fuori delle Convenzioni e per importi superiori ai prezzi di riferimento, sono oggetto di specifica e motivata relazione, sottoposta agli organi di controllo e di revisione delle Aziende Sanitarie ed Ospedaliere.*

ANALISI DEL MERCATO

S.U.A.R., come elemento di approfondimento, nell'ambito dell'individuazione di possibili opportunità di razionalizzazione della spesa regionale relativa alla fornitura in argomento, ha condotto un'**analisi di confronto** tra le caratteristiche salienti delle procedure di gara indette per l'acquisizione di quanto in oggetto.

I principali strumenti utilizzati per svolgere la rilevazione e l'analisi delle procedure di gara sono stati i siti di riferimento delle seguenti Stazioni Appaltanti che hanno indetto procedure di pari oggetto nell'ultimo triennio:

- gara a proceduta aperta per Convenzione per la fornitura di Gamma Camera e SPECT-CT 2 – Aria S.p.A.;
- GARA A PROCEDURA APERTA PER LA FORNITURA DI N.1 GAMMACAMERA COMPUTERIZZATA DOPPIA TESTA A GEOMETRIA VARIABILE AD USO POLIFUNZIONALE, DOTATE DI CRISTALLO DELLO SPESSORE DI 3/8" CON INTEGRATO SCANNER CT DIAGNOSTICO PER IMAGING INTEGRATO SPECT-CT - REGIONE DEL VENETO AZIENDA ULSS N. 6 VICENZA

Dall'analisi della documentazione di gara si riscontra che per le procedure sopra indicate la funzionalità delle apparecchiature ed il loro impegno clinico sono state altamente specificate in termini di criteri premiali e requisiti minimi.

Per la quantificazione della base d'asta si rinvia al paragrafo dedicato all'interno della Strategia di gara.

DEFINIZIONE DELLA DOCUMENTAZIONE TECNICA

La commissione tecnica, nominata giusto determina di A.Li.Sa. - CRA n. 329 del 15/11/2019, si è riunita anche mediante collegamenti Teams il 08/08/2020 e il 18/09/2020 durante le quali è stato predisposto il capitolato tecnico prestazionale e descrittivo che si allega al presente progetto quale parte integrante e sostanziale.

All'esito dei lavori del tavolo tecnico si è provveduto a sottoporre la bozza del capitolato tecnico/prestazionale agli operatori economici del settore, attraverso lo svolgimento di Consultazioni preliminari di mercato ex artt. 66 e 67 D. Lgs. n. 50/2016 e s.m.i., pubblicate in data 12/10/2020.

Sulla scorta delle osservazioni pervenute da parte degli OO.EE. il tavolo tecnico si è nuovamente riunito in data 09/11/2020 e il 20/04/2021 per apportare alcune variazioni ai documenti di gara, in considerazione della verifica della copertura finanziaria da parte dell'Ente aderente. A tal fine il San Martino per motivazioni cliniche e finanziarie ha richiesto di ampliare la quota destinata dalla DGR 946/2019. Regione Liguria con nota PG/2021/238229 del 12/07/2021 ha assentito alla richiesta del

Policlinico. Si sottolinea che, in conformità alla nota richiamata, la formalizzazione della completa copertura finanziaria potrà avvenire solo dopo l'approvazione regionale che modifichi la DGR 946/2019, pertanto l'aggiudicazione è condizionata dall'approvazione della sopracitata DGR.
La documentazione di cui sopra è stata valutata, altresì, sulla base del codice degli appalti – come corretto dal D.Lgs. 56/2017 – e delle ultime linee guida dell'ANAC.

In considerazione di quanto sopra esposto si propone la seguente

STRATEGIA DI GARA

- ***Definizione dei Lotti***

La gara sarà composta da un unico lotto in quanto solo l'Ente in argomento necessità dell'apparecchitura in argomento e la stessa deve essere acquistata nella sua unicità funzionale e prestazionale.

- ***Durata della Convenzione e dei contratti di fornitura***

La durata della Convenzione è pari a 12 mesi, in considerazione del finanziamento regionale a copertura di parte dell'acquisizione dell'apparecchiatura in argomento, in conformità dell'allegato A della DGR n. 946 del 21.11.2019, con la quale è stato approvato il piano di aggiornamento relativamente all'ammodernamento delle apparecchiature tecnologiche del Sistema Sanitario della Regione Liguria sino alla concorrenza di 25 milioni.
È escluso ogni tacito rinnovo della Convenzione, ovvero dei singoli Contratti di Fornitura.

- ***Enti nel perimetro***

IRCCS Policlinico San Martino

- ***Quantitativi e Basi d'asta***

TABELLA 1 – BASI D'ASTA

La fornitura servizio ammonta complessivamente ad € 1.040.000,00=IVA esclusa:

n.	Descrizione servizi/beni	CPV	P *(principale)* S *(secondaria)*	Importo
1	*Fornitura di una Gammacamera Spect TC*	*33115000-9*	*P*	*€. 963.858,25*
1	*Lavori di costruzione di sale per screening diagnostico*	*45215143-1*	*S*	*€ 72.782,45*
Importo totale ribassabile a base di gara				**€ 1.036.640,70**

Sicurezza non soggetta a ribasso pari ad €. 3.359,30=IVA esclusa.

- ***Commissione Giudicatrice***

La Commissione Giudicatrice, nel periodo transitorio in attesa dell'operatività dell'Albo dei Commissari istituito presso ANAC di cui all'art. 77 D.Lgs. n. 50/2016, viene nominata in seduta pubblica - fissata in data successiva al termine di scadenza di presentazione delle offerte e comunicata agli operatori economici concorrenti tramite la piattaforma Sintel, mediante sorteggio. Vengono individuati i componenti della Commissione giudicatrice in n. 3 (tre) nominativi tra esperti nello specifico settore cui afferisce l'oggetto del contratto.
La nomina della Commissione giudicatrice ed il lavoro a distanza della stessa saranno svolti in conformità alle "Linee Guida per la designazione delle commissioni tecniche e delle commissioni giudicatrici" approvate con Decreto n. 3802 del 20/06/2021.

- ***Criterio di aggiudicazione e formula di aggiudicazione***

L'appalto è aggiudicato in base al criterio dell'offerta economicamente più vantaggiosa individuata sulla base del miglior rapporto qualità/prezzo, ai sensi dell'art. 95, comma 2 del Codice.
La valutazione dell'offerta tecnica e dell'offerta economica sarà effettuata in base ai seguenti punteggi

	PUNTEGGIO MASSIMO
Offerta tecnica	*70*
Offerta economica	*30*
TOTALE	**100**

Il Punteggio Totale (PTOT) per ciascuna offerta sarà così determinato:

$P_{TOT} = PT + PE$

dove:

PT = somma dei punti attribuiti all'Offerta tecnica;

PE = somma dei punti attribuiti all'Offerta economica.

Criteri di valutazione dell'offerta tecnica:

- **QUALITA':** massimo punti 70, diversamente in relazione alla tipicità dei singoli prodotti di interesse, sulla base dei parametri di valutazione indicati nel Capitolato Tecnico e Prestazionale allegato al presente progetto e secondo i metodi di attribuzione dei punteggi previsti nella tabella seguente:

Tipologia di criterio	Modalità di determinazione dei coefficienti	Formule / Scale utilizzate	Identif.
criteri di natura qualitativa con caratteristiche intangibili	I coefficienti saranno determinati attraverso la media dei coefficienti attribuiti discrezionalmente dai singoli commissari e la successiva trasformazione della media dei coefficienti attribuiti ad ogni offerta da parte di tutti i commissari in coefficienti definitivi, riportando a 1 la media più alta e proporzionando a tale media massima le medie provvisorie prima calcolate.	Si utilizzerà una scala di valori del tipo: eccellente coeff. 1,0 ottimo coeff. 0,7 buono coeff. 0,5 discreto coeff. 0,3 sufficiente coeff. 0,0	Q1
criteri di natura qualitativa con caratteristiche intangibili	I coefficienti saranno determinati attraverso confronto a coppie. Ogni commissario valuta quale dei due elementi che formano ciascuna coppia sia da preferire. Inoltre, tenendo conto che la preferenza tra un elemento e l'altro può essere più o meno forte, attribuisce un punteggio che varia da 1 (parità), a 2		Q2

	(preferenza minima), a 3 (preferenza piccola), a 4 (preferenza media), a 5 (preferenza grande), a 6 (preferenza massima). In caso di incertezza di valutazione sono attribuiti punteggi intermedi. La somma delle valutazioni attribuite per ogni coppia di offerta da parte di tutti i commissari viene trasformata in coefficiente definitivo, riportando a 1 la media più alta e proporzionando a tale media massima le altre valutazioni effettuate. Nel caso in cui le offerte da valutare siano in numero inferiore a 3, il metodo del confronto a coppie, ancorché previsto dal bando, non si applica. In tal caso viene utilizzato il metodo Q 1.		
criteri qualitativi di natura tangibile e misurabile oggettivamente	i valori risultanti dalla misurazione oggettiva dei parametri saranno trasformati mediante formule matematiche cioè: coefficiente pari a 1 all'offerta più vantaggiosa per l'amministrazione aggiudicatrice; • coefficiente pari a 0 pari al valore posto a base di gara; • coefficienti variabili da 0 a 1 determinati per interpolazione lineare per le diverse offerte fra i	Per i parametri che valorizzano al rialzo le caratteristiche tecniche (offerta maggiore → migliore coefficiente) si utilizzerà la formula (Valore offerta da valutare – Valore a base Gara) / (Valore offerta massima – Valore a Base di gara). Nel caso in cui non sia fissato il valore a base di gara si assumerà come tale il valore dell'offerta minima, diminuito del 20%.	Q 3 Q 3 *

	due valori	Per i parametri che valorizzano al ribasso le caratteristiche tecniche (offerta minore → migliore coefficiente) si utilizzerà la formula (Valore a base Gara - Valore offerta da valutare) / (Valore a Base di gara - Valore offerta minima) Nel caso in cui non sia fissato il valore a base di gara si assumerà come tale il valore dell'offerta massima, aumentato del 20%.	Q 4
			Q 4 *
Per i criteri qualitativi di natura tangibile che prevedono la valutazione della presenza/assenza di una determinata caratteristica	Coefficiente 1 (presenza) o 0 (assenza)		Q 5

I coefficienti così ottenuti saranno trasformati in punteggi moltiplicando i valori ottenuti secondo la procedura sopra illustrata per i pesi attribuiti a ciascun parametro di valutazione.

In tutte le operazioni di calcolo saranno utilizzati due decimali dopo la virgola; il valore sarà eventualmente arrotondato, per eccesso o per difetto, a seconda che la terza cifra decimale risulti rispettivamente maggiore (o uguale) di 5 oppure minore di 5.

Alla Ditta che avrà ottenuto il maggior punteggio derivante dalla somma dei punteggi assegnati ai vari criteri qualitativi in base alla tabella sopra esposta verranno attribuiti punti 70 e proporzionalmente alle altre secondo la seguente formula:

Pi x 70 / Pmig

ove

Pi = punteggio conseguito dalla Ditta presa in esame;

Pmig = miglior punteggio conseguito;

Ai sensi dell'art. 95, comma 8, del Codice, è prevista una soglia minima di sbarramento pari a 36 punti. Il concorrente sarà escluso dalla gara nel caso in cui consegua, prima della riparametrazione finale a 70

punti, un punteggio inferiore alla predetta soglia.

Al termine dell'attribuzione del punteggio tecnico la Commissione giudicatrice incaricata della valutazione delle offerte procederà nei seguenti termini:

1. alla dichiarazione di non ammissibilità alle fasi successive della gara per i concorrenti che non avessero conseguito, prima della riparametrazione finale a 70 punti, un punteggio di almeno 36 punti su 70 punti disponibili;
2. alla riparametrazione del punteggio totale, qualora nessuno dei concorrenti abbia conseguito il punteggio massimo attribuibile. In tale caso al concorrente che risulti aver conseguito il punteggio più elevato saranno attribuiti 70 punti mentre ai restanti concorrenti sarà attribuito il punteggio in forma proporzionale come riportato di seguito:

   Pi x 70 / Pmig

   ove

   Pi = punteggio conseguito dalla Ditta presa in esame;

   Pmig = miglior punteggio conseguito;
3. alla stesura dei punteggi totali PT risultanti per ciascun concorrente ammesso.

Metodo di attribuzione del coefficiente per il calcolo del punteggio dell'offerta economica.

- PREZZO: massimo punti 30, secondo la seguente formula:

Per ribassi percentuali inferiori o uguali alla media aritmetica dei ribassi percentuali di tutte le offerte ammesse:

$$p = 30 \times 0{,}90 \times (R / RMedio)$$

Per ribassi percentuali maggiori della media aritmetica dei ribassi percentuali di tutte le offerte ammesse:

$$p = 30 \times \left(0{,}90 + (1{,}00 - 0{,}90) \times \frac{R - RMedio}{RMax - RMedio} \right)$$

Dove:
p = punteggio;
R = ribasso in percentuale dell'offerta da valutare rispetto alla base d'asta;
RMax = ribasso in percentuale dell'offerta più bassa presentata rispetto alla base d'asta,
RMedio = media dei ribassi rispetto alla base d'asta in percentuale delle offerta ammesse.

utilizzando anche nei rapporti tre decimali dopo la virgola.

Nel caso in cui le offerte da valutare (ammesse all'apertura della busta economica) in un lotto fossero soltanto due, al fine di non frustrare la ratio del metodo di aggiudicazione adottato e garantire un idoneo rapporto ponderale tra gli elementi soggetti a valutazione, si utilizzerà per quel lotto la seguente formula

- PREZZO: massimo punti 30, secondo la seguente formula:

p = (30 x Pmin) / P con
P = prezzo dell'offerta presa in considerazione; Pmin = prezzo dell'offerta con valore assoluto più basso

Metodo per il calcolo dei punteggi:

Il Punteggio Totale (PTOT) per ciascuna offerta sarà così determinato:

$P_{TOT} = PT + PE$

dove:

PT = somma dei punti attribuiti all'Offerta tecnica;

PE = somma dei punti attribuiti all'Offerta economica.

I prezzi unitari offerti potranno essere espressi in Euro, IVA esclusa, con 5 (cinque) cifre decimali dopo la virgola e con modalità solo in cifre (SINTEL accetta solo 5 decimali dopo la virgola)

- ***Requisiti di accesso***

In conformità a quanto indicato all'articolo 83 del D.Lgs. n. 50/2016 i criteri di selezione riguardano esclusivamente i seguenti criteri idoneità professionale, capacità economico e finanziaria nonché capacità tecnico professionale. A tal fine si rimanda, anche per quanto concerne la partecipazione in RTI o Consorzi, a quanto indicato nel bando di gara e nel disciplinare di gara.

Si evidenzia che si è stabilito di richiedere i requisiti di cui sopra per motivazioni legate anche, e soprattutto, alla peculiarità del settore dell'affidamento in esame. L'affidamento oggetto della presente procedura dovrà essere prestato anche in presenza di condizioni e modalità di esecuzione di notevole complessità, tenuto conto anche dell'obbligo di garantire la corretta e regolare esecuzione contrattuale.

- ***Quantitativo massimo contrattuale***

Si anticipa che con l'aggiudicatario della procedura verrà stipulato un contratto con il quale la ditta si obbliga ad accettare l'emissione di Ordinativi di Fornitura (OdF) entro il limite dell'Importo Massimo Contrattuale, definito pari alla base d'asta complessiva.

Allegati:

- **A-1 Capitolato Tecnico prestazionale e descrittivo;**
- **A- 2 Schema di convenzione.**

SUAR – Stazione Unica Appaltante Regionale
Responsabile Unico del Procedimento
Dott. Luigi Moreno Costa

Documento informatico firmato digitalmente ai sensi del testo unico D.P.R. 28 dicembre 2000, n. 445, del D.Lgs. 7 marzo 2005, n.82 e norme collegate

L'allegato numero 2 e' un file firmato digitalmente. Agli atti è presente la versione originale del file.

Rep. n. Prot. n. ___

REPUBBLICA ITALIANA

Il giorno _____del mese_ duemila ___ in Genova, presso la sede della Centrale Regionale di Acquisto, in via D'Annunzio 64, innanzi a me, _____, Ufficiale Rogante di A.Li.Sa. - Centrale Regionale di Acquisto, senza assistenza di testimoni per concorde rinunzia fattane dai comparenti, sono presenti i Signori:

- Dott. Giorgio Sacco, Dirigente dell'Azienda Ligure Sanitaria della Regione Liguria (A.Li.Sa), nato a Genova, il giorno 24 del mese di Aprile dell'anno 1960 e domiciliato a Genova, in via G. D'Annunzio, numero civico 64 (codice fiscale SCCGRG60D24D969T); il quale interviene in qualità di Direttore della Centrale Regionale di Acquisto, (di seguito nominata, per brevità, anche "Centrale"), con sede legale in Genova, Piazza della Vittoria 15,
- Sig…… nato/a a ……..(…) il …./…/…., C.F……., che interviene in qualità di procuratore speciale (giusta poteri attribuiti con procura del …./…/….., atto a rogito del Dott……, Notaio in ……., rep. n. ……) di ……., con sede legale in Via……. n……- CAP…… Città …….. (….), iscritta al Registro delle Imprese REA ……..Camera di Commercio di ……., C.F. …… (di seguito nominata, per brevità, anche "Fornitore") aggiudicataria della gara numero ……, lotto/i ……. a procedura aperta, ai sensi dell'art. 60 D.Lgs. n. 50/2016, per la fornitura/servizio di ……occorrenti alle AA.SS.LL., EE.OO. e I.R.C.C.S. della Regione Liguria per un periodo di ……mesi (con opzione di rinnovo per ulteriori ……..mesi), giusta determinazione del Direttore della Centrale Regionale di Acquisto di A.Li.Sa n. ……del …….

I Signori sopra costituiti, dei quali sono certo di identità personale, qualifica e poteri di firma convengono e stipulano, quanto segue:

PREMESSO

a) che l'obbligo del Fornitore di prestare quanto oggetto della presente Convenzione sussiste fino alla concorrenza dell'importo di aggiudicazione, ai prezzi contenuti nell'offerta economica, alle condizioni, alle modalità ed ai termini contenuti nel capitolato tecnico e speciale;
b) che i singoli contratti di fornitura vengono conclusi a tutti gli effetti tra le singole Amministrazioni, da una parte, ed il Fornitore, dall'altra parte, attraverso l'emissione degli Ordinativi di Fornitura (i.e. contratti);
c) che il Fornitore risultato aggiudicatario della fornitura del lotto/i ……della procedura di gara aggiudicata in via definitiva con Determina n. …. del……ha manifestato espressamente la volontà di impegnarsi a fornire i beni e ad eseguire i servizi oggetto della presente Convenzione ed eseguire gli Ordinativi di Fornitura, alle condizioni, modalità e termini stabiliti nella documentazione di gara;
d) che l'obbligo del Fornitore di prestare quanto oggetto della presente Convenzione sussiste fino alla concorrenza dell'importo di aggiudicazione, sulla base delle condizioni di fornitura

riportate nell'offerta, derivanti dall'applicazione dei prezzi praticati in sede di gara al netto di I.V.A, ed alle condizioni, alle modalità ed ai termini contenuti nel capitolato Disciplinare di Gara, nel Capitolato Tecnico e nei relativi allegati;

e) che il Fornitore dichiara che quanto risulta dalla presente Convenzione, dal Bando di gara, dal Disciplinare di Gara, dal Capitolato Tecnico e dai relativi allegati, definisce in modo adeguato e completo l'oggetto delle prestazioni da fornire e, in ogni caso, ha potuto acquisire tutti gli elementi per una idonea valutazione tecnica ed economica delle stesse e per la formulazione dell'offerta;
f) che il Fornitore ha presentato ed è agli atti della Centrale, la documentazione richiesta ai fini della stipula della presente Convenzione che, anche se non materialmente allegata al presente Atto, ne forma parte integrante e sostanziale;
g) che il Fornitore ha in essere una polizza assicurativa per la responsabilità civile e che tale documento, anche se non materialmente allegato alla presente Convenzione, ne costituisce parte integrante e sostanziale;
h) che la presente Convenzione non è fonte di obbligazione per la Centrale nei confronti del Fornitore, rappresentando in ogni caso la medesima Convenzione le condizioni generali delle prestazioni che verranno concluse dalle singole Amministrazioni con l'emissione dei relativi Ordinativi di Fornitura i quali, saranno per ciascuna delle stesse fonte di obbligazione contrattuale;
i) che la presente Convenzione è stata sottoscritta in via d'urgenza in attesa dell'informativa antimafia ex artt. 90-95 D.Lgs. n. 159 /2011;
j) Ciò premesso, tra le parti come in epigrafe rappresentate e domiciliate

SI CONVIENE E SI STIPULA QUANTO SEGUE

Articolo 1 - Valore delle premesse e degli allegati

1. Le premesse di cui sopra, gli Atti e i documenti richiamati nelle medesime premesse e nella restante parte del presente Atto, l'elenco dei prodotti aggiudicati al Fornitore, l'Offerta Tecnica e l'Offerta Economica sono fonte delle obbligazioni oggetto della presente Convenzione.

Articolo 2 - Definizioni

1 Nell'ambito della Convenzione si intende per:

a) Convenzione: il presente Atto, nonché i documenti ivi richiamati;
b) Amministrazione Contraente: l'Azienda ASL, E.O., IRCCS, effettivo utilizzatore della Convenzione, che sottoscrive l'Ordinativo di Fornitura e le conseguenti richieste di consegna;
c) Fornitore: l'Impresa risultata aggiudicataria e che conseguentemente sottoscrive la presente Convenzione, obbligandosi a quanto nella stessa previsto e, comunque, ad eseguire gli Ordinativi di Fornitura;
d) NECA – Negozio Elettronico Centrale Acquisti: un catalogo elettronico delle Convenzioni attivate dalla Centrale Acquisti;
e) Ordinativo di Fornitura: il documento informatico generato da NECA e sottoscritto con

firma digitale dal Punto Ordinante con il quale l'Amministrazione Contraente manifesta la volontà di utilizzare la Convenzione e al contempo stipula un Contratto di Fornitura che avrà esecuzione mediante le future Richieste di Consegna, impegnando il Fornitore alla prestazione di quanto ivi richiesto;

f) Prodotto: il prodotto e i relativi accessori e servizi connessi di cui al/i Lotto/i aggiudicato/i della gara di cui alle premesse oggetto della presente Convenzione, nelle tipologie e nella configurazione definiti nel Capitolato Tecnico e nell'Offerta Tecnica ed economica;
g) Punto Istruttore: il referente dell'Amministrazione acquirente legittimato ad emettere le Richieste di Consegna;
h) Punto Ordinante: il referente dell'Amministrazione contraente legittimato ad emettere e sottoscrivere l'ordinativo di Fornitura e le relative Richieste di Consegna;
i) Ricezione: il ricevimento della documentazione contrattuale (ad es. Ordinativi di Fornitura e Richieste di Consegna);
j) Richiesta di Consegna: il documento informatico inoltrato dai Punti Ordinanti e/o Punti Istruttori con il quale l'Amministrazione Contraente comunica di volta in volta al Fornitore, nei limiti dell'Importo della Fornitura indicato nel singolo Ordinativo di Fornitura, la tipologia e il quantitativo dei prodotti e relativi servizi connessi richiesti, la Sede di Consegna, le modalità ed i tempi di consegna.
k) Sede/i di consegna: il luogo – sedi e uffici –, sul territorio di Regione Liguria dell'Amministrazione Contraente– indicati nella Richiesta di Consegna, presso il quale il Fornitore deve consegnare i prodotti richiesti;
l) Servizi connessi: tutti i servizi compresi nella fornitura e le attività necessarie al perfetto adempimento, secondo quanto stabilito nel Capitolato Tecnico, nel presente atto ed in tutta la documentazione di gara di cui alle premesse;
m) Sito: lo spazio web sul Portale internet all'indirizzo www.acquistiliguria.it, contenente un'area riservata alla Convenzione.

Articolo 3 - Norme regolatrici e disciplina applicabile

1. L'esecuzione della fornitura oggetto della presente Convenzione e degli Ordinativi di Fornitura, è regolata in via graduata:

a) dalle clausole del presente Atto che costituiscono la manifestazione integrale di tutti gli accordi intervenuti con il Fornitore relativamente alle attività e prestazioni contrattuali;

b) dagli atti di gara che il Fornitore accetta incondizionatamente in sede di partecipazione alla procedura;

c) dalle norme di settore in materia di appalti pubblici di forniture;

d) dal Codice Civile e dalle altre disposizioni normative in vigore in materia di contratti di diritto privato.

2. Ai sensi dell'art. 32, comma 14 bis D. Lgs. n. 50/2016 e s.m.i., il capitolato tecnico prestazionale di gara fa parte integrante del contratto

2. Le clausole della Convenzione sono sostituite, modificate od abrogate automaticamente per effetto di norme aventi carattere cogente contenute in leggi o regolamenti che entrino in vigore successivamente.

Articolo 4 - Oggetto

1. La Convenzione definisce la disciplina normativa e contrattuale, comprese le modalità di conclusione ed esecuzione del contratto di fornitura riportate nel Capitolato Tecnico, nonché la prestazione di tutti i servizi connessi alla fornitura.
2. Con la Convenzione, il Fornitore si obbliga irrevocabilmente nei confronti delle Amministrazioni Contraenti a fornire i prodotti oggetto di aggiudicazione, nonché a prestare i servizi connessi, nella misura richiesta dalle Amministrazioni Contraenti con gli Ordinativi di Fornitura e contestuali o successive Richieste di Consegna.
3. Ai sensi dell'art. 1516 c.c. qualora il Fornitore non fornisca i prodotti aggiudicati o fornisca prodotti difformi, le Amministrazioni contraenti potranno procedere all'acquisto in danno. In tal caso, al Fornitore inadempiente è addebitata la differenza tra l'ammontare della spesa occorsa per l'acquisto ed il prezzo di aggiudicazione, salvo il maggior danno.
4.. Con l'emissione dell'Ordinativo di Fornitura le Amministrazioni Contraenti danno origine ad un contratto, la cui durata si estende fino al termine della presente Convenzione, per la fornitura di sistemi completi per colonne laparoscopiche occorrenti per le necessità delle Aziende Sanitarie della Regione Liguria. Pertanto tutti gli Ordinativi di Fornitura emessi dalle Amministrazioni avranno la medesima scadenza.
Il quantitativo indicato nei singoli ordinativi dovrà essere coerente con quanto indicato nel Capitolato tecnico e competenti allegati.
5. La presente Convenzione disciplina le condizioni generali dei singoli contratti di fornitura conclusi dalle Amministrazioni contraenti, e pertanto non è fonte di alcuna obbligazione per le aziende ed enti sanitari nei confronti del Fornitore. Le obbligazioni sorgono solo a seguito dell'emissione degli Ordinativi di Fornitura.

Articolo 5 - Utilizzo della Convenzione

1. Le Amministrazioni che possono utilizzare la presente Convenzione sono esclusivamente le Aziende Sanitarie della Regione Liguria e l'Azienda Sanitaria della Provincia Autonoma di Bolzano.
2. Le Amministrazioni utilizzano la Convenzione dopo la sottoscrizione degli Ordinativi di fornitura e l'emissione delle conseguenti richieste di consegna sottoscritte dai Punti Ordinanti ed inviati al Fornitore.
3. È a carico del Fornitore ogni onere e rischio di controllo sulla legittimità dei Soggetti che utilizzano la Convenzione.

Articolo 6 - Modalità di conclusione

1. In considerazione degli obblighi assunti dal Fornitore in forza della Convenzione, i singoli contratti di fornitura con le Amministrazioni contraenti si concludono con la semplice ricezione da parte del Fornitore dei relativi Ordinativi di Fornitura.
2. La trasmissione degli Ordinativi di Fornitura deve essere effettuata dalle Amministrazioni Contraenti tramite l'applicativo NECA
3. Il Fornitore è tenuto a dare riscontro alla Amministrazione Contraente, dell'Ordinativo di Fornitura ricevuto entro due giorni lavorativi.

4. Le Amministrazioni danno esecuzione agli ordinativi di fornitura tramite richieste di consegna. Le richieste di consegna vengono sottoscritte dai responsabili dei Punti Ordinanti; i Punti Ordinanti dotati di firma digitale inviano la Richiesta di Consegna attraverso posta elettronica certificata; in alternativa la Richiesta di Consegna, firmata dal Punto Ordinante è trasmessa via fax o PEC al Fornitore. Le Richieste di Consegna debbono specificare le quantità dei prodotti richiesti da consegnare ed i luoghi di consegna.

Articolo 7 – Durata della convenzione e dei contratti

1. La presente Convenzione ha una durata di_____.
2. La Centrale ha la facoltà di esercitare una opzione di rinnovo per ulteriori _____
3. I singoli contratti stipulati dalle Amministrazioni utilizzatrici (OdF) hanno durata di _____
4. Il Fornitore ha l'obbligo di continuare la fornitura alle condizioni economiche pattuite fino a quando non sarà concluso un nuovo contratto e comunque non oltre 180 giorni dalla scadenza del periodo di rinnovo del contratto stesso.
5. E' escluso ogni tacito rinnovo del presente Atto.

Articolo 8 –Corrispettivi di fornitura

1. I corrispettivi contrattuali dovuti al Fornitore dalla singola Amministrazione Contraente in forza degli Ordinativi di Fornitura e delle singole Richieste di Consegna sono calcolati sulla base dei prezzi riferiti all'offerta che risulta essere la seguente:

Prodotto: ……. - Prezzo unitario in Euro (€): ……. (Iva esclusa) - Fabbisogno presunto.

2. I corrispettivi contrattuali sono comprensivi della fornitura dei singoli prodotti e della effettuazione di servizi connessi descritti nella presente Convenzione e negli allegati di gara.
3. Tutti i predetti corrispettivi si riferiscono alle forniture ed ai servizi prestati a perfetta regola d'arte e nel pieno adempimento delle modalità e delle prescrizioni contrattuali, e gli stessi sono dovuti unicamente al Fornitore e, pertanto, qualsiasi terzo, ivi compresi eventuali sub-fornitori o subappaltatori non possono vantare alcun diritto nei confronti delle Amministrazioni Contraenti.
4. Tutti gli obblighi ed oneri derivanti al Fornitore dall'esecuzione della Convenzione e dei singoli Ordinativi di Fornitura e dall'osservanza di leggi e regolamenti, nonché dalle disposizioni emanate o che venissero emanate dalle competenti autorità, sono compresi nel corrispettivo contrattuale.
5. I corrispettivi contrattuali sono stati determinati a proprio rischio dal Fornitore in base ai propri calcoli, alle proprie indagini, alle proprie stime, e sono, pertanto, fissi ed invariabili indipendentemente da qualsiasi imprevisto o eventualità, facendosi carico il Fornitore di ogni relativo rischio e/o alea.
6. Il Fornitore non può vantare diritto ad altri compensi, ovvero ad adeguamenti, revisioni o aumenti dei corrispettivi come sopra indicati, fatto salvo quanto previsto dall'art. 106 del D.Lgs. 50/2016 e s.m.i..

, per quanto di rispettiva ragione.

Articolo 9 - Cauzione definitiva

1. Con la stipula della Convenzione ed a garanzia degli obblighi assunti con il perfezionamento di ogni singolo rapporto di fornitura, il Fornitore costituisce una cauzione definitiva in favore della Centrale di importo di Euro …… emessa in data ……. da

……..ed identificata con numero ……. determinata come previsto dall'art. 103 D.Lgs. n. 50/2016.

2. Tale cauzione deve essere vincolata per tutta la durata della Convenzione e comunque di tutti i contratti di fornitura da essa derivanti. In caso di risoluzione del contratto, il rateo della cauzione definitiva non ancora svincolata dall'avanzamento dell'esecuzione viene ripartita in modo proporzionale sulla base degli Ordinativi di Fornitura in corso emessi dalle singole Amministrazioni contraenti.

3. La cauzione definitiva si intende estesa a tutti gli accessori del debito principale ed è prestata a garanzia dell'esatto e corretto adempimento di tutte le obbligazioni del Fornitore, anche future, ai sensi e per gli effetti dell'art. 1938 Cod. Civ., nascenti dall'esecuzione dei singoli Ordinativi di Fornitura ricevuti.

4. In particolare, la cauzione rilasciata garantisce tutti gli obblighi specifici assunti dal Fornitore, anche quelli a fronte dei quali è prevista l'applicazione di penali e, pertanto, resta espressamente inteso che le Amministrazioni Contraenti/la Centrale, fermo restando quanto previsto dal Capitolato Tecnico nell'articolo "Penali", hanno diritto di rivalersi direttamente sulla cauzione.

5. La garanzia prestata opera nei confronti delle Amministrazioni Contraenti a far data dalla ricezione dei relativi Ordinativi di Fornitura e nei limiti degli importi negli stessi previsti.

6. La garanzia opera per tutta la durata dei singoli Ordinativi di Fornitura, e, comunque, sino alla completa ed esatta esecuzione delle obbligazioni nascenti dai predetti Ordinativi e dalla Convenzione; pertanto, la garanzia sarà progressivamente svincolata, previa deduzione di eventuali crediti delle Amministrazioni Contraenti/Centrale, per quanto di ragione, verso il Fornitore, a seguito della piena ed esatta esecuzione delle obbligazioni contrattuali.

7. In ogni caso la cauzione è svincolata solo previo consenso espresso in forma scritta dalla Centrale.

8. Qualora l'ammontare della cauzione definitiva si riduca per effetto dell'applicazione di penali, o per qualsiasi altra causa, il Fornitore deve provvedere, per la copertura del valore della fornitura ancora da eseguirsi, al reintegro entro il termine di 30 (trenta) giorni dal ricevimento della relativa richiesta effettuata da parte della Centrale.

9. In caso di inadempimento delle obbligazioni previste nel presente articolo le singole Amministrazioni Contraenti e/o la Centrale hanno facoltà di dichiarare risolto rispettivamente l'Ordinativo di Fornitura e/o la Convenzione.

Articolo 10 - Fatturazione e pagamenti

1. L'appaltatore assume tutti gli obblighi di tracciabilità dei flussi finanziari di cui all'articolo 3 della Legge 13 agosto 2010, n. 136 e successive modifiche.

2. Il pagamento dei corrispettivi di cui al precedente articolo sarà effettuato dall'Amministrazione Contraente in favore del Fornitore, sulla base delle fatture emesse da quest'ultimo conformemente alle modalità previste dalla normativa, anche secondaria, vigente in materia, nonché dal presente Atto.

3. Ciascuna fattura emessa dal Fornitore deve essere intestata e spedita all'Amministrazione Contraente.

4. I pagamenti saranno effettuati ai sensi del D.Lgs. n. 231/2002 e s.m.i.

5. Eventuali richieste di interessi per ritardati pagamenti saranno riconosciute ai sensi del D.Lgs. n. 231/2002 e s.m.i.

6. Gli interessi scaduti non producono interessi ai sensi dell'art. 1283 Cod. Civ..
7. L'importo delle predette fatture è obbligatoriamente bonificato su conto corrente bancario o postale.
8. Il Fornitore, a pena di risoluzione della Convenzione e/o dei singoli ordinativi, rende tempestivamente note le variazioni circa le modalità di accredito alle Amministrazioni che dispongono i pagamenti. Su detto conto corrente sono abilitati ad operare i soggetti, comunicati con nota acquisita agli atti con prot. gen. n…….
9. (comma eventuale) Il Fornitore comunica che a seguito del rapporto di factoring/cessione di credito con …….., in vigore fino al ……./ fino al termine della Convenzione, i pagamenti dovranno essere effettuati sul conto corrente con le seguenti coordinate IBAN …….. e che su detto conto corrente sono abilitati ad operare i nominativi comunicati da …….. nella nota del ……. alle Aziende Sanitarie della Liguria/alla Centrale, acquisita agli atti dalla Centrale con Prot. n. …. del …...
10. Resta tuttavia espressamente inteso che in nessun caso, ivi compreso il caso di ritardi nei pagamenti dei corrispettivi dovuti, il Fornitore può sospendere la fornitura e, comunque, lo svolgimento delle attività previste nella Convenzione e nei singoli Ordinativi di Fornitura.
11. Ogni caso di arbitraria interruzione delle prestazioni contrattuali sarà ritenuto contrario alla buona fede e la ditta sarà considerata diretta responsabile di eventuali danni causati a ciascuna A.S.L., E.O. e IRCCS dipendenti da tale interruzione.
12. Gli adempimenti di cui ai commi 7 e 8 sono previsti a pena di nullità assoluta, ai sensi dell'art. 3 comma 8 della Legge 136/2010.

Articolo 11 - Responsabile del Procedimento per le Amministrazioni contraenti e Responsabile della fornitura per il Fornitore

1. .Con la stipula del presente atto la Centrale individua nel Dott.__ _____ _____ il Responsabile del Procedimento, quale funzionario responsabile dei rapporti della Centrale con il Fornitore.
2. I dati di contatto del Responsabile del Procedimento sono: numero telefonico 010 548 ___, numero di fax 010 548 8566, indirizzo e-mail _____._____@regione.liguria.it.
3. Con la stipula del presente atto il Fornitore individua nel Sig. …….. il Responsabile della fornitura, il quale è Referente nei confronti della Centrale, nonché di ciascuna Amministrazione.
4. I dati di contatto del Responsabile della fornitura sono: tel. ……. - Indirizzo e-mai: ……Indirizzo PEC: …….
5. Le Amministrazioni contraenti individuano il Responsabile del procedimento nell'Ordinativo di fornitura. In mancanza di individuazione, Responsabile del Procedimento è il Dirigente apicale del Settore Acquisti/Approvvigionamenti competente per materia.
6. Il Fornitore può individuare per le singole Amministrazioni contraenti distinti Responsabili della fornitura.

Articolo 12 - Subappalto ***NB Da compilare solo in caso di cessione in subappalto -***

1. L'affidamento in subappalto è sottoposto ai limiti ex art. 105 D.Lgs. n. 50/2016.
2. L'affidamento delle suddette attività a terzi non comporta alcuna modifica agli obblighi e agli oneri contrattuali del Fornitore, che rimane responsabile in solido nei confronti delle Amministrazioni contraenti, per quanto di rispettiva ragione, per l'esecuzione di tutte le attività

contrattualmente previste.

3. Il Fornitore può avvalersi ai fini di cui al comma precedente dei soggetti di seguito indicati:_____; _____;

4. Il Fornitore è responsabile dei danni che dovessero derivare alle Amministrazioni Contraenti o a terzi per fatti comunque imputabili ai soggetti cui sono state affidate le suddette attività.

5. I subappaltatori debbono mantenere per tutta la durata della Convenzione e degli Ordinativi di Fornitura, i requisiti previsti richiesti per la partecipazione a gare d'appalto per beni e servizi pubblici.

6. La cessione in subappalto di attività deve essere approvata dalla Centrale. Qualora il Fornitore ceda in subappalto attività senza la preventiva approvazione, è facoltà della Centrale risolvere la Convenzione e delle singole Amministrazioni contraenti risolvere gli Ordinativi di Fornitura.

7. E' fatto obbligo ai Fornitori affidatari di trasmettere entro venti giorni dalla data di ciascun pagamento effettuato nei loro confronti, copia delle fatture quietanzate relative ai pagamenti da essi affidatari corrisposti al subappaltatore, con l'indicazione delle ritenute di garanzia effettuate. Qualora i Fornitori affidatari non trasmettano le fatture quietanzate del subappaltatore entro il predetto termine, l'Amministrazione contraente sospende il successivo pagamento a favore dei medesimi appaltatori affidatari.

8. L'appaltatore si impegna a dare immediata comunicazione alla stazione appaltante ed alla prefettura-ufficio territoriale del Governo della provincia di (…….) della notizia dell'inadempimento della propria controparte (subappaltatore/subcontraente) agli obblighi di tracciabilità finanziaria.

Articolo 13 - Divieto di cessione del contratto e dei crediti

1. E' fatto assoluto divieto al Fornitore di cedere, a qualsiasi titolo, la Convenzione e i singoli Ordinativi di Fornitura, a pena di nullità delle cessioni stesse. In caso di cessione del brevetto, il Fornitore dovrà darne comunicazione entro 5 (cinque) giorni alla Centrale, pena l'applicazione delle penali di cui all'art. 17. La Centrale procederà all'immediata stipula della Convenzione con il Fornitore subentrante, ferme restando le verifiche sui requisiti dello stesso.

2. E' fatto assoluto divieto al Fornitore di cedere a terzi i crediti della fornitura senza specifica autorizzazione da parte dell'Amministrazione debitrice.

3. In caso di inadempimento da parte del Fornitore degli obblighi di cui ai precedenti commi, le Amministrazioni contraenti hanno facoltà di dichiarare risolti di diritto i singoli Ordinativi di Fornitura

14 – Trasparenza, obblighi di osservanza del PTPC e del Codice di Comportamento di A.Li.Sa

1. Il Fornitore espressamente ed irrevocabilmente:

dichiara che non vi è stata mediazione o altra opera di terzi per la conclusione della presente Convenzione;

dichiara di non aver corrisposto né promesso di corrispondere ad alcuno, direttamente o attraverso terzi, ivi comprese le imprese collegate o controllate, somme di denaro o altra utilità a titolo di intermediazione o simili, comunque volte a facilitare la conclusione della Convenzione stessa;

si obbliga a non versare ad alcuno, a nessun titolo, somme di danaro o altra utilità finalizzate a facilitare e/o a rendere meno onerosa l'esecuzione e/o la gestione della presente Convenzione rispetto agli obblighi con essa assunti, né a compiere azioni comunque volte agli stessi fini.
2. Il Fornitore si obbliga, nell'esecuzione del contratto, ad osservare il PTPC nonché il Codice di Comportamento adottati da A.Li.Sa rispettivamente con Deliberazione del Commissario Straordinario n. 5 del 28/10/2016 e n. 28 del 30/1/2019. In particolare, l'impresa partecipante alla gara conforma la propria condotta a principi di legalità, trasparenza e correttezza.
L'impresa, salvi ed impregiudicati gli obblighi legali di denuncia alla competente Autorità Giudiziaria, segnala tempestivamente all'Amministrazione qualsiasi fatto o circostanza di cui venga a conoscenza, anomalo, corruttivo o costituente altra fattispecie di illecito ovvero suscettibile di generare turbativa, irregolarità nell'esecuzione del contratto ivi compresa la presenza e/o sopravvenienza di una situazione di conflitto di interesse ai sensi dell'art. 42 D. Lgs. n. 50/2016. Il legale rappresentante dell'impresa è chiamato ad informare tutto il personale di cui si avvale circa l'osservanza degli obblighi sopra richiamati e vigila scrupolosamente sulla loro osservanza.
3. Qualora il Fornitore non rispetti gli impegni e gli obblighi ivi assunti per tutta la durata della presente Convenzione, la stessa si intende risolta di diritto ai sensi e per gli effetti dell'articolo 1456 Cod. Civ., per fatto e colpa del Fornitore, che è conseguentemente tenuto al risarcimento di tutti i danni derivanti dalla risoluzione.

15 - Trattamento dei dati, consenso al trattamento

1. Con la sottoscrizione della presente Convenzione, le parti, in relazione ai trattamenti di dati personali effettuati in esecuzione della Convenzione medesima, dichiarano di essersi reciprocamente comunicate tutte le informazioni previste ai sensi del Regolamento UE n. 679/2016, ivi comprese quelle relative alle modalità di esercizio dei diritti dell'interessato previste dal Regolamento medesimo.
2. La Centrale, oltre ai trattamenti effettuati in ottemperanza ad obblighi di legge, esegue i trattamenti dei dati necessari alla esecuzione della Convenzione e dei singoli Ordinativi di Fornitura, in particolare per finalità legate al monitoraggio dei consumi ed al controllo della spesa delle Amministrazioni contraenti, nonché per l'analisi degli ulteriori risparmi di spesa ottenibili.
3. Con la sottoscrizione della presente Convenzione la Centrale è autorizzata alla pubblicazione sul proprio sito istituzionale di tutti i dati personali ivi contenuti relativi ai sottoscrittori.
4. In ogni caso le Amministrazioni contraenti, aderendo alla Convenzione con l'emissione dell'Ordinativo di Fornitura, dichiarano espressamente di acconsentire al trattamento ed alla trasmissione alla Centrale, da parte del Fornitore, anche per via telefonica e/o telematica, dei dati relativi alla fatturazione, rendicontazione e monitoraggio, per le finalità connesse all'esecuzione della Convenzione e dei singoli Ordinativi di Fornitura ed ai fini del monitoraggio dei consumi e del controllo della spesa totale, nonché dell'analisi degli ulteriori risparmi di spesa ottenibili.
5. I trattamenti dei dati sono improntati, in particolare, ai principi di correttezza, liceità e trasparenza ed avvengono nel rispetto delle misure di sicurezza ai sensi del Regolamento UE n. 679/2016.
6. Ai fini della suddetta normativa, le parti dichiarano che i dati personali forniti con il presente Atto sono esatti e corrispondono al vero, esonerandosi reciprocamente da qualsivoglia responsabilità per errori materiali di compilazione ovvero per errori derivanti da una inesatta

imputazione dei dati stessi negli archivi elettronici e cartacei, fermi restando i diritti dell'interessato ai sensi del Regolamento UE n. 679/2016.

7. Qualora, in relazione all'esecuzione della presente Convenzione e/o degli ordinativi di fornitura, vengano affidati al Fornitore trattamenti di dati personali di cui la Centrale o le Amministrazioni contraenti risultano titolari, il Fornitore stesso è da ritenersi designato quale Responsabile del trattamento ai sensi del Regolamento UE n. 679/2016. In coerenza con quanto previsto dal Regolamento UE n. 679/2016, i compiti e le funzioni conseguenti a tale designazione consistono, in particolare:

a) nell'adempiere all'incarico attribuito adottando idonee e preventive misure di sicurezza, con particolare riferimento a quanto stabilito dal Regolamento UE n. 679/2016;

b) nel predisporre, qualora l'incarico comprenda la raccolta di dati personali, l'informativa ai sensi del Regolamento UE n. 679/2016 e verificare che siano adottate le modalità operative necessarie affinché la stessa sia effettivamente portata a conoscenza degli interessati;

c) nel dare direttamente riscontro orale, anche tramite propri incaricati, alle richieste verbali dell'interessato ai sensi del Regolamento UE n. 679/2016;

d) nel trasmettere alla Centrale e/o alle Amministrazioni contraenti, con la massima tempestività, le istanze dell'interessato per l'esercizio dei diritti ai sensi del Regolamento UE n. 679/2016, che necessitino di riscontro scritto, in modo da consentire agli stessi di dare riscontro all'interessato nei termini stabiliti dal Regolamento; nel fornire altresì alla Centrale tutta l'assistenza necessaria, nell'ambito dell'incarico affidato, per soddisfare le predette richieste;

e) nell'individuare gli incaricati del trattamento dei dati personali, impartendo agli stessi le istruzioni necessarie per il corretto trattamento dei dati, sovrintendendo e vigilando sull'attuazione delle istruzioni impartite;

f) nel consentire al Titolare del trattamento, l'effettuazione di verifiche periodiche circa il rispetto delle vigenti disposizioni in materia di trattamento dei dati personali, fornendo alla stessa piena collaborazione

g) nell'aggiornare la valutazione di impatto sulla protezione dei dati ai sensi dell'art. 35 comma 4 Regolamento UE 679/2016

h) Articolo 16 - Oneri fiscali spese contrattuali

1. La presente Convenzione viene stipulata nella forma pubblica amministrativa.
2. L'imposta di bollo sugli originali è assolta in modo virtuale, attraverso la registrazione telematica sulla piattaforma SISTER.
3. Sono a carico del Fornitore tutti gli oneri anche tributari e le spese contrattuali relative alla Convenzione ed agli Ordinativi di Fornitura ivi incluse, a titolo esemplificativo e non esaustivo, quelle di legale pubblicazione, notarili, bolli, carte bollate, tasse di registrazione, ecc. ad eccezione di quelle che fanno carico alle Amministrazioni contraenti per legge.
4. Il Fornitore dichiara che le prestazioni di cui trattasi sono effettuate nell'esercizio di impresa e che trattasi di operazioni soggette all'Imposta sul Valore Aggiunto, conseguentemente, alla Convenzione è applicata l'imposta di registro in misura fissa, con ogni relativo onere a carico del Fornitore.

Articolo 17 - Rimedi alternativi alla tutela giurisdizionale

1. Per tutte le controversie concernenti la presente Convenzione, che dovessero insorgere tra il Fornitore e la Centrale, le parti si impegnano a ricorrere ai rimedi alternativi alla tutela

giurisdizionale previsti dalla parte VI Titolo I Capo II (artt. 204-211) del D. Lgs. n. 50/2016, prima di dare impulso a qualsiasi procedimento giudiziale.

Articolo 18 - Foro competente

1. Per tutte le questioni relative ai rapporti tra il Fornitore e la Centrale, è competente in via esclusiva il Foro di Genova.
2. Per tutte le controversie relative ai rapporti tra il Fornitore e le Amministrazioni contraenti, la competenza è determinata in base alla normativa vigente e perciò secondo la competenza territoriale relativa a ciascuna Amministrazione contraente.

Articolo 19 - Clausola finale

1. Il presente atto costituisce manifestazione integrale della volontà negoziale delle parti che hanno altresì preso piena conoscenza di tutte le relative clausole, avendone negoziato il contenuto, che dichiarano quindi di approvare specificamente singolarmente nonché nel loro insieme e, comunque, qualunque modifica al presente Atto non può aver luogo e non può essere provata che mediante Atto scritto; inoltre, l'eventuale invalidità o l'inefficacia di una delle clausole della Convenzione e/o dei singoli Ordinativi di Fornitura non comporta l'invalidità o inefficacia dei medesimi atti nel loro complesso.
2. Qualsiasi omissione o ritardo nella richiesta di adempimento della Convenzione o dei singoli Ordinativi di fornitura (o di parte di essi) da parte delle Amministrazioni contraenti non costituisce in nessun caso rinuncia ai diritti loro spettanti che le medesime parti si riservano comunque di far valere nei limiti della prescrizione.
3. Con il presente Atto si intendono regolati tutti i termini generali del rapporto tra le parti; in conseguenza esso non viene sostituito o superato dagli eventuali accordi operativi attuativi o integrativi, quale ad esempio gli Ordinativi di Fornitura, e sopravvive ai detti accordi continuando, con essi, a regolare la materia tra le parti; in caso di contrasti le previsioni del presente Atto prevalgono su quelle degli Atti di sua esecuzione, salvo diversa espressa volontà derogatoria delle parti manifestata per iscritto.
4. Il Fornitore dichiara di avere particolareggiata e perfetta conoscenza di tutte le clausole contrattuali e dei documenti ed atti ivi richiamati; ai sensi e per gli effetti di cui agli artt. 1341 e 1342 Cod. Civ., dichiara altresì di accettare tutte le condizioni e patti ivi contenuti e di avere particolarmente considerato quanto stabilito e convenuto con le relative clausole; in particolare dichiara di approvare specificamente le seguenti clausole: Art. 1 (Valore delle premesse e degli allegati), Art. 3 (Norme regolatrici e disciplina applicabile), Art. 4 (Oggetto), Art. 5 (Utilizzo della Convenzione), Art. 7 (Durata), Art. 8 (Corrispettivi di Fornitura), Art. 10 (Fatturazione e pagamenti), Art. 12 (Sub Appalto) 13 (Divieto di cessione del contratto e dei crediti) art. 14 (Trasparenza, obblighi di osservanza del PTPC e Codice di Comportamento), Art. 15 (Trattamento dei dati, consenso al trattamento), Art. 16 (Oneri fiscali e spese contrattuali) Art. 17 (Rimedi alternativi alla tutela giurisdizionale), Art. 18 (Foro competente) Art. 19 (Clausola finale).

Io Ufficiale rogante ho ricevuto questo atto, redatto da persona di mia fiducia, mediante strumenti informatici su pagine _____ a video, dandone lettura alle parti, per cui a conferma lo sottoscrivono, con modalità elettronica consistente, ai sensi dell'art. 52 bis della legge 19.2.1913, n. 89, nell'apposizione in mia presenza della firma autografa e nella successiva acquisizione digitale, mediante scansione ottica dell'atto sottoscritto.

Io Ufficiale rogante ho firmato il presente documento informatico in formato pdf con firma digitale, dopo le parti e in loro presenza.
Genova, lì __.__.____
LA CENTRALE REGIONALE DI ACQUISTO
_____
IL FORNITORE
_____

L'allegato numero 3 e' un file firmato digitalmente. Agli atti è presente la versione originale del file.

ATTESTATO DI AVVENUTO SOPRALLUOGO

Procedura di gara aperta ex art. 60 D.Lgs. 50/2016 e s.m.i. svolta attraverso la piattaforma telematica SINTEL per la fornitura di una Gammacamera SPECT/TC a favore l'Ospedale Policlinico San Martino per un periodo di 12 mesi

Lotto unico

Numero gara 8239930

CIG 88541893E8

Si attesta che il Sig.* _____

□ rappresentante legale munito di apposita documentazione comprovante la sua figura

□ procuratore munito di regolare procura per atto pubblico o scrittura privata autenticata del Concorrente

□ (altro, specificare): _____

Con sede legale in _____ Via _____

C. Fiscale _____ P.IVA _____

Pec.:_____

ha effettuato il sopralluogo obbligatorio dal disciplinare di gara e che:

- le operazioni di sopralluogo sono state effettuate da persona abilitata a rappresentare il concorrente;

- le operazioni di sopralluogo sono state effettuate alla presenza di un soggetto incaricato *(Indicare Ente)*_____

- durante le operazioni di sopralluogo è stata presa visione dei locali interessati dal servizio oggetto di appalto;

- Il Concorrente rinuncia ad ogni e qualsiasi pretesa futura eventualmente attribuibile a carente conoscenza dello stato dei luoghi.

Data del sopralluogo _____

Per il Concorrente: _____ Per Ente

Il Sig. _____ L'incaricato _____

*Nel caso di consorzi o R.T.I. già costituiti le persone di seguito indicate devono essere riferite al consorzio o alla cooperativa capogruppo o mandataria; nel caso di R.T.I. o consorzi non ancora costituiti il sopralluogo va eseguito da ciascun soggetto concorrente che intenda consorziarsi o raggrupparsi.

L'allegato numero 4 e' un file firmato digitalmente. Agli atti è presente la versione originale del file.

ESENDER_LOGIN:	ENOTICES
CUSTOMER_LOGIN:	ECAS_nsaccgor
NO_DOC_EXT:	2021-XXXXXX
SOFTWARE VERSION:	12.0.0
ORGANISATION:	ENOTICES
COUNTRY:	EU
PHONE:	/
E_MAIL:	giorgio.sacco@regione.liguria.it

LANGUAGE:	IT
CATEGORY:	ORIG
FORM:	F02
VERSION:	R2.0.9.S04
DATE_EXPECTED_PUBLICATION:	/

Bando di gara

Forniture

Base giuridica:
Direttiva 2014/24/UE

Sezione I: Amministrazione aggiudicatrice

I.1) **Denominazione e indirizzi**

Denominazione ufficiale: Regione Liguria - settore S.U.A.R. - Sede legale Via Fieschi, 15 - 16121 Genova
Numero di identificazione nazionale: 00849050109
Indirizzo postale: Via G. D'Annunzio, 64
Città: Genova
Codice NUTS: ITC33 Genova
Codice postale: 16121
Paese: Italia
Persona di contatto: Dott.Luigi Moreno Costa
E-mail: luigimoreno.costa@regione.liguria.it
Tel.: +39 0105488561
Fax: +39 0105488566

Indirizzi Internet:

Indirizzo principale: http://www.ariaspa.it
Indirizzo del profilo di committente: http://www.acquistiliguria.it/

I.3) **Comunicazione**

I documenti di gara sono disponibili per un accesso gratuito, illimitato e diretto presso: www.ariaspa.it
Ulteriori informazioni sono disponibili presso l'indirizzo sopraindicato
Le offerte o le domande di partecipazione vanno inviate all'indirizzo sopraindicato

I.4) **Tipo di amministrazione aggiudicatrice**

Agenzia/ufficio regionale o locale

I.5) **Principali settori di attività**

Salute

Sezione II: Oggetto

II.1) **Entità dell'appalto**

II.1.1) **Denominazione:**

Fornitura di una Gammacamera SPECT/TC a favore l’Ospedale Policlinico San Martino

II.1.2) **Codice CPV principale**

33115000 Apparecchi per tomografia

II.1.3) **Tipo di appalto**

Forniture

II.1.4) **Breve descrizione:**

Fornitura di una Gammacamera SPECT/TC a favore l’Ospedale Policlinico San Martino

II.1.5) **Valore totale stimato**

Valore, IVA esclusa: 1 040 000.00 EUR

II.1.6) **Informazioni relative ai lotti**

Questo appalto è suddiviso in lotti: no

II.2) **Descrizione**

II.2.3) **Luogo di esecuzione**
Codice NUTS: ITC33 Genova

II.2.4) **Descrizione dell'appalto:**
Fornitura di una Gammacamera SPECT/TC a favore l’Ospedale Policlinico San Martino

II.2.5) **Criteri di aggiudicazione**
Il prezzo non è il solo criterio di aggiudicazione e tutti i criteri sono indicati solo nei documenti di gara

II.2.6) **Valore stimato**
Valore, IVA esclusa: 1 040 000.00 EUR

II.2.7) **Durata del contratto d'appalto, dell'accordo quadro o del sistema dinamico di acquisizione**
Durata in mesi: 12
Il contratto d'appalto è oggetto di rinnovo: no

II.2.10) **Informazioni sulle varianti**
Sono autorizzate varianti: no

II.2.11) **Informazioni relative alle opzioni**
Opzioni: no

II.2.13) **Informazioni relative ai fondi dell'Unione europea**
L'appalto è connesso ad un progetto e/o programma finanziato da fondi dell'Unione europea: no

II.2.14) **Informazioni complementari**
CIG 88541893E8

Sezione III: Informazioni di carattere giuridico, economico, finanziario e tecnico

III.1) **Condizioni di partecipazione**

III.1.1) **Abilitazione all’esercizio dell’attività professionale, inclusi i requisiti relativi all'iscrizione nell'albo professionale o nel registro commerciale**
Elenco e breve descrizione delle condizioni:
Si rimanda al punto 6.1 del disciplinare di gara

III.1.2) **Capacità economica e finanziaria**
Criteri di selezione indicati nei documenti di gara

III.1.3) **Capacità professionale e tecnica**
Criteri di selezione indicati nei documenti di gara

Sezione IV: Procedura

IV.1) **Descrizione**

IV.1.1) **Tipo di procedura**
Procedura aperta

IV.1.3) **Informazioni su un accordo quadro o un sistema dinamico di acquisizione**

IV.1.8) **Informazioni relative all'accordo sugli appalti pubblici (AAP)**
L'appalto è disciplinato dall'accordo sugli appalti pubblici: sì

IV.2) **Informazioni di carattere amministrativo**

IV.2.1) **Pubblicazione precedente relativa alla stessa procedura**
Numero dell'avviso nella GU S: 2020/S 224-549921

IV.2.2) **Termine per il ricevimento delle offerte o delle domande di partecipazione**
Data: 04/10/2021

Ora locale: 14:00

IV.2.3) **Data stimata di spedizione ai candidati prescelti degli inviti a presentare offerte o a partecipare**

IV.2.4) **Lingue utilizzabili per la presentazione delle offerte o delle domande di partecipazione:**
Italiano

IV.2.6) **Periodo minimo durante il quale l'offerente è vincolato alla propria offerta**
L'offerta deve essere valida fino al: 01/07/2022

IV.2.7) **Modalità di apertura delle offerte**
Data: 04/10/2021
Ora locale: 15:00
Luogo:
Via G.B. D'Annunzio 64 - 16121 Genova - secondo piano Sala A - SUAR.
Informazioni relative alle persone ammesse e alla procedura di apertura:
La seduta sarà trasmessa in streaming. Non è ammessa la presenza di persone presso il luogo di apertura in considerazione dell'emergenza sanitaria.

Sezione VI: Altre informazioni

VI.1) **Informazioni relative alla rinnovabilità**
Si tratta di un appalto rinnovabile: no

VI.2) **Informazioni relative ai flussi di lavoro elettronici**
Sarà utilizzato il pagamento elettronico

VI.3) **Informazioni complementari:**
I chiarimenti dovranno pervenire esclusivamente mediante Sintel entro e non oltre la giornata del 22/09/2021

VI.4) **Procedure di ricorso**

VI.4.1) **Organismo responsabile delle procedure di ricorso**
Denominazione ufficiale: Tar Liguria
Indirizzo postale: Via Fogliensi, 2A-4
Città: Genova
Codice postale: 16145
Paese: Italia

VI.4.2) **Organismo responsabile delle procedure di mediazione**
Denominazione ufficiale: Camera di Commercio
Indirizzo postale: Via Garibaldi 4
Città: Genova
Codice postale: 16124
Paese: Italia

VI.4.4) **Servizio presso il quale sono disponibili informazioni sulle procedure di ricorso**
Denominazione ufficiale: Regione Liguria - Settore S.U.A.R. - Sede legale Via Fieschi, 15 - 16121 Genova
Indirizzo postale: Via G. D'Annunzio, 64
Città: Genova
Codice postale: 16121
Paese: Italia
E-mail: appalti.sanita@cert.regione.liguria.it
Indirizzo Internet: www.acquistiliguria.it

VI.5) **Data di spedizione del presente avviso:**

L'allegato numero 5 e' un file firmato digitalmente. Agli atti è presente la versione originale del file.

DISCIPLINARE DI GARA

Procedura aperta, ai sensi dell'art. 60 del D.Lgs. n. 50/2016 tramite la piattaforma di intermediazione telematica denominata "SinTel", per l'affidamento fornitura di una Gammacamera SPECT/TC a favore l'Ospedale Policlinico San Martino per un periodo di 12 mesi - Lotto unico - Numero gara 8239930 - CIG 88541893E8

INDICE

1. PREMESSE 4
1.1 Documenti di gara 5
1.2 Chiarimenti 5
1.3 Comunicazioni 6
2. OGGETTO DELL'APPALTO, IMPORTO E SUDDIVISIONE IN LOTTI 6
3. APPALTO, OPZIONI E RINNOVI 9
3.1 Durata 9
3.4 LUOGO DI ESECUZIONE DEI CONTRATTI 10
4. SOGGETTI AMMESSI IN FORMA SINGOLA E ASSOCIATA E CONDIZIONI DI PARTECIPAZIONE 10
5. REQUISITI GENERALI 11
6. REQUISITI SPECIALI E MEZZI DI PROVA 12
6.1 Requisiti di idoneità 12
6.2 Requisiti di capacità economica e finanziaria (sezioni 1a, 1b, 2a, 2b, 3 DGUE) - 12
6.3 Requisiti di capacità tecnica e professionale (sezioni 1b, 10, 11 DGUE) 13
6.4 Indicazioni per i raggruppamenti temporanei, consorzi ordinari, aggregazioni di imprese di rete, GEIE 13
6.5 Indicazioni per i consorzi di cooperative e di imprese artigiane e i consorzi stabili 14
7. SINTEL 14
8. AVVALIMENTO 14
9. SUBAPPALTO 15
10. GARANZIA PROVVISORIA 16
11. SOPRALLUOGO 18
12. PAGAMENTO DEL CONTRIBUTO A FAVORE DELL'ANAC 19
13. MODALITÀ DI PRESENTAZIONE DELL'OFFERTA E SOTTOSCRIZIONE DEI DOCUMENTI DI GARA 19
13.1 Regole di Utilizzo Piattaforma Sintel nella Sottomissione dell'offerta 20
13.1.1 MODALITÀ DI PRESENTAZIONE DELL'OFFERTA IN CASO DI R.T.I. O CONSORZIO 22
13.2 DOCUMENTAZIONE IN FORMATO ELETTRONICO (PRESENTAZIONE MEDIANTE SOTTOPOSIZIONE A SISTEMA) 23
13.2.1 DOCUMENTAZIONE AMMINISTRATIVA (FASE A) 23
13.2.2 OFFERTA TECNICA - STEP 2 33
FORNITURA DI CD O SUPPORTO INFORMATICO IN FORMATO DICOM ..... ERRORE. IL SEGNALIBRO NON È DEFINITO.
13.2.3 OFFERTA ECONOMICA – STEP 3 35
13.2.4 FIRMA DIGITALE DEI PREZZI OFFERTI E INVIO DELL'OFFERTA – STEP 4 E 5 37
14. SOCCORSO ISTRUTTORIO 38
15. DOCUMENTO DI GARA UNICO EUROPEO 39
16. CRITERIO DI AGGIUDICAZIONE 41
16.1 Criteri di valutazione dell'offerta tecnica 41
16.2 Metodo di attribuzione del coefficiente per il calcolo del punteggio dell'offerta tecnica 44
16.3 Metodo di attribuzione del coefficiente per il calcolo del punteggio dell'offerta economica 47
16.4 Metodo per il calcolo dei punteggi 48

17. SVOLGIMENTO OPERAZIONI DI GARA: APERTURA DELLA BUSTA A – VERIFICA DOCUMENTAZIONE AMMINISTRATIVA 49
18. COMMISSIONE GIUDICATRICE APERTURA DELLE BUSTE B E C – VALUTAZIONE DELLE OFFERTE TECNICHE ED ECONOMICHE 50
19. VERIFICA DI ANOMALIA DELLE OFFERTE 52
20. CONTROLLO SUL POSSESSO DEI REQUISITI 52
21. AGGIUDICAZIONE DELL'APPALTO E STIPULA DEL CONTRATTO 54
22. DOCUMENTAZIONE E VERIFICHE PER LA STIPULA DELLA CONVENZIONE 56
23. CAUZIONE DEFINITIVA 58
24. RESPONSABILITÀ E COPERTURA ASSICURATIVA 59
25. DEFINIZIONE DELLE CONTROVERSIE 60
26. OSSERVANZA DEL PTPCT E DEL CODICE DI COMPORTAMENTO 60
27. TRATTAMENTO DEI DATI PERSONALI E ACCESSO AGLI ATTI 60
ALLEGATI 63

1. PREMESSE

Con Bando GUUE che verrà trasmesso presumibilmente in data 05/08/2021, pubblicato nella sezione "Documentazione di gara" congiuntamente a tutta la documentazione relativa alla procedura in argomento, questa Amministrazione ha deliberato di affidare la fornitura di una Gammacamera Spect TC.

L'affidamento avverrà mediante procedura aperta e con applicazione del criterio dell'offerta economicamente più vantaggiosa individuata sulla base del miglior rapporto qualità prezzo, ai sensi degli artt. 60 e 95 del d.lgs. 18 aprile 2016, n. 50 – Codice dei contratti pubblici (in seguito: Codice).

Il luogo di consegna della fornitura è presso l'Ospedale Evangelico Int.le sede di Voltri.

CIG - 88541893E8

Il **Responsabile del procedimento**, ai sensi dell'art. 31 del Codice, è il Dott. Luigi Moreno Costa ma restando la competenza dei singoli Enti in ordine alla necessità di nominare il Responsabile del Procedimento relativamente al singolo Contratto di Fornitura.

Infatti gli Enti che effettuano acquisti facendo ricorso a centrali di committenza, quale è SUAR, nominano per ciascuno dei detti acquisti un Responsabile del Procedimento, oltre all'eventuale Direttore dell'esecuzione. Il Responsabile del Procedimento dell'Ente, in coordinamento con il Direttore dell'esecuzione ove nominato, assume specificamente in ordine al singolo Contratto di Fornitura attuativo della Convenzione i compiti di cura, controllo e vigilanza nella fase di esecuzione contrattuale, nonché nella fase di verifica della conformità delle prestazioni.

La presente procedura si svolgerà attraverso l'utilizzazione di un sistema telematico di proprietà di ARIA spa, denominato "Sintel" (di seguito per brevità anche solo "Sistema" e/o "Sintel"), il cui accesso è consentito dal seguente link: www.ariaspa.it, mediante il quale verranno gestite le fasi di pubblicazione della procedura, di presentazione, analisi, valutazione ed aggiudicazione dell'offerta, oltre che le comunicazioni e gli scambi di informazioni. Le modalità tecniche per l'utilizzo di Sintel sono contenute nel documento "**Modalità Tecniche utilizzo Piattaforma Sintel**", facenti parte integrante e sostanziale del presente Disciplinare di gara.

Specifiche e dettagliate indicazioni sono inoltre contenute nei Manuali d'uso per gli Operatori Economici e nelle Domande Frequenti, cui si fa espresso rimando, messi a disposizione sul portale www.ariaspa.it nella sezione Acquisti per la PA – E Procurement - Strumenti di supporto "Guide per le imprese" e "Domande frequenti per le imprese".

Per ulteriori richieste di assistenza sull'utilizzo di Sintel si prega di contattare il Contact Center di Aria scrivendo all'indirizzo e-mail: supportoacquistipa@ariaspa.it oppure telefonando al numero verde: 800.116.738

1.1 DOCUMENTI DI GARA

La documentazione di gara comprende:

A. Progetto ai sensi dell'art. 23 commi 14 e 15 del Codice, con i contenuti ivi previsti, comprensivo dei seguenti documenti:

A.1 Capitolato Tecnico e prestazionale

A.2 Schema di Convenzione

B. Bando di gara (GUUE)

C. Disciplinare di gara;

D. Modalità Tecniche utilizzo SINTEL

Modelli:

M.1 Istanza di partecipazione

M.2 DGUE (da allegare a modello M1)

M.3 Dichiarazione di Avvalimento

M.4 Dichiarazione di Aggiornamento Tecnologico/Ampliamento gamma

M.5 Dichiarazione di Offerta Tecnica

M5bis– Questionario tecnico

M.6 Dichiarazione di Offerta Economica

M.7 Dichiarazione resa ai sensi dell'art.5 comma 2 del REGOLAMENTO (UE) 2016/679 (GDPR)

Tutta la documentazione di gara è disponibile, firmata digitalmente, sul sito internet: http://www.ariaspa.it. e sul profilo del Committente www.acquistiliguria.it

In caso di discordanza tra la documentazione di gara caricata sui suddetti siti, fa fede la documentazione ufficiale pubblicata sulla piattaforma Sintel.

Per la lettura della documentazione firmata digitalmente è necessario dotarsi dell'apposito software per la verifica della firma digitale, rilasciato da certificatori iscritti all'Elenco di cui all'art. 29 del D.Lgs. 82/2005, disponibile sul sito http://www.agid.gov.it.

1.2 CHIARIMENTI

É possibile ottenere chiarimenti sulla presente procedura **esclusivamente** mediante la funzione "Comunicazioni della procedura" presente sulla piattaforma Sintel, entro il perentorio termine del indicato nel bando di gara e nel Disciplinare di Gara

Le richieste di chiarimenti devono essere formulate esclusivamente in lingua italiana. Ai sensi dell'art. 74 comma 4 del Codice, le risposte a tutte le richieste presentate in tempo utile verranno fornite almeno sei giorni prima della scadenza del termine fissato per la presentazione delle offerte, mediante pubblicazione in forma anonima ed in formato elettronico, firmato digitalmente, attraverso la funzionalità

"Documentazione di gara", presente sulla piattaforma Sintel, nell'Interfaccia "Dettaglio" della presente procedura.

Non sono ammessi chiarimenti telefonici. Si precisa inoltre che non sarà fornita alcun tipo di informazione telefonica né da parte del RUP, né da parte del referente della procedura.

Si precisa che verranno considerati validi, unicamente i chiarimenti ricevuti tramite il canale presente su Sintel "Comunicazioni della procedura". In caso di mancato rispetto delle predette condizioni, ovvero in caso di non corretto invio delle richieste di chiarimento, SUAR non sarà ritenuta responsabile della mancata risposta agli stessi. Le risposte saranno fornite in forma scritta attraverso il medesimo canale.

Eventuali integrazioni alla documentazione di gara sono rese disponibili attraverso la funzionalità "Documentazione di gara" presente sulla piattaforma Sintel nell'interfaccia "Dettaglio" della procedura.

Nei casi di comprovato malfunzionamento e/o indisponibilità prolungata del Sistema, la Stazione Appaltante si riserva di ricevere le richieste di informazioni e chiarimenti anche solo all'indirizzo PEC: cra@pec.alisa.liguria.it

Eventuali rettifiche al Bando di gara verranno pubblicate secondo le modalità di legge.

1.3 COMUNICAZIONI

Salvo quanto disposto nel presente disciplinare, tutte le comunicazioni tra stazione appaltante e operatori economici si intendono validamente ed efficacemente effettuate qualora rese mediante l'utilizzo della funzione "Comunicazioni della procedura" presente sulla piattaforma Sintel e all'indirizzo indicato dai concorrenti nella documentazione di gara.

In caso di raggruppamenti temporanei, GEIE, aggregazioni di imprese di rete o consorzi ordinari, anche se non ancora costituiti formalmente, la comunicazione recapitata al mandatario si intende validamente resa a tutti gli operatori economici raggruppati, aggregati o consorziati.

In caso di consorzi di cui all'art. 45, comma 2, lett. b e c del Codice, la comunicazione recapitata al consorzio si intende validamente resa a tutte le consorziate.

In caso di avvalimento, la comunicazione recapitata all'offerente si intende validamente resa a tutti gli operatori economici ausiliari.

In caso di subappalto, la comunicazione recapitata all'offerente si intende validamente resa a tutti i subappaltatori indicati.

2. OGGETTO DELL'APPALTO, IMPORTO E SUDDIVISIONE IN LOTTI

Oggetto della presente procedura è l'affidamento della fornitura di un Gammacamera Spct TC nonché la prestazione dei servizi connessi, in favore dell'IRCCS Policlinico San Martino (di seguito anche solo "Ente"), secondo quanto più dettagliatamente descritto e stabilito nel Capitolato Tecnico e nell'ulteriore documentazione allegata al presente Disciplinare.

Le condizioni, i requisiti e le modalità alle quali dovrà rispondere la fornitura e la prestazione dei servizi connessi sono stabiliti, oltre che nel presente Disciplinare, nel Capitolato Tecnico e nello Schema di Convenzione.

Si precisa che la fornitura ed i servizi connessi dovranno rispettare i requisiti minimi, considerati quali elementi essenziali dell'offerta, richiesti a pena di esclusione dalla gara, stabiliti nel Capitolato Tecnico e nei relativi allegati.

Convenzione e Ordinativo di Fornitura

Con l'aggiudicatario della presente procedura (di seguito anche solo "*Fornitore*"), SUAR stipulerà un'unica Convenzione ai sensi dell'art. 26 della L. n. 488/1999 s.m.i., conforme allo Schema di Convenzione (Allegato A.2 del Progetto), con il quale verranno regolamentati i Contratti di fornitura attuativi della medesima Convenzione, stipulati dai singoli Enti mediante mediante l'emissione degli Ordinativi di Fornitura attraverso il sistema NECA.

Per il lotto/lotti, nel caso in cui, prima del decorso del termine di durata della Convenzione di cui oltre, anche prorogato, sia esaurito il **Importo Massimo Contrattuale**, SUAR si riserva di richiederne al Fornitore, l'incremento, alle stesse condizioni, fino a concorrenza di un quinto del predetto Importo massimo contrattuale, ai sensi dell'art. 106, comma 12, del D.Lgs. 50/2016.

In forza della Convenzione, pertanto, il Fornitore si obbliga ad accettare (e conseguentemente ad adempiere) gli Ordinativi di Fornitura emessi dagli Enti, sino a concorrenza del predetto Importo massimo contrattuale della Convenzione, eventualmente incrementato secondo quanto sopra stabilito.

Con riferimento alla Convenzione:

- ciascun Ente, attraverso l'Ordinativo di Fornitura emesso secondo le modalità stabilite nella Convenzione, stipulerà un Contratto di fornitura con il Fornitore aggiudicatario;
- il quantitativo effettivo da fornire, oggetto dei singoli Contratti di fornitura (di seguito anche solo "quantitativo della fornitura"), è indicato nei singoli Ordinativi di Fornitura emessi dagli Enti;
- l'importo effettivo di ciascun Contratto di fornitura è determinato dalle quantità indicate nell'Ordinativo di Fornitura, moltiplicate per il/i rispettivo/i prezzo/i unitario/i offerto/i, e dei Prodotti consegnati, sino a concorrenza dell'Importo Massimo Contrattuale;
- ciascun Ordinativo di Fornitura è impegnativo per i singoli Enti, relativamente al quantitativo della fornitura ivi indicato, fermo restando che gli stessi potranno aumentare o ridurre le forniture fino a concorrenza del limite di un quinto, ai sensi dell'art. 106, comma 12 del D.Lgs. 50/2016;
- in esecuzione degli Ordinativi di Fornitura, gli Enti emetteranno le Richieste di Consegna con le quali, di volta in volta, verranno specificate le quantità da consegnare e la sede di consegna;
- gli Enti potranno emettere, ed il Fornitore dovrà accettare, Ordinativi di Fornitura per una quantità complessiva sino a concorrenza dell'importo massimo contrattuale di cui sopra, eventualmente incrementato.

L'importo massimo nel sistema delle Convenzioni ex articolo 26 Legge 488/1999

L'importo massimo contrattuale espresso in Convenzione non è garantito al Fornitore in quanto non è da considerarsi vincolante né per SUAR, né per gli Enti i quali, pertanto, non risponderanno nei confronti del Fornitore nel caso in cui gli Ordinativi di Fornitura emessi risultino complessivamente inferiori al predetto Importo massimo contrattuale.

Più in generale, la Convenzione non è fonte di alcuna obbligazione per SUAR nei confronti del Fornitore, salvo quelle espressamente alla stessa riferite, contenendo la Convenzione, quale contratto normativo e/o regolamentare, le condizioni generali dei Contratti di fornitura che verranno stipulati dai singoli Enti ed il Fornitore con l'emissione degli Ordinativi di Fornitura.

Quantità

Pertanto, con riferimento alle quantità stimate, riportate nel Capitolato Tecnico e nei relativi allegati, si precisa che trattasi di una stima del fabbisogno delle forniture nell'ambito dell'intera durata della Convenzione effettuata al meglio delle conoscenze attuali di SUAR, in ragione della raccolta ed aggregazione dei flussi informativi pervenuti alla stessa da parte degli Enti, in coerenza con lo strumento della Convenzione ex art. 26 Legge 488/1999.

Tali quantità sono determinate ai soli fini della valutazione e aggiudicazione delle offerte e non sono vincolanti e garantite ai fini contrattuali, atteso che, in caso di aggiudicazione, ciascun Fornitore si obbliga a prestare le forniture e i servizi sino a concorrenza dell'Importo Massimo Contrattuale, come precedentemente esposto, ed eventualmente incrementato.

La stima dei fabbisogni inseriti nella presente procedura, infatti, tiene conto infatti delle esigenze sopra espresse e, pertanto, non è comprensiva dell'intero fabbisogno degli Enti Sanitari in termini di quantitativi, così come meglio specificato nel Capitolato di Gara.

Le forniture e/o i servizi di cui alla Convenzione ed ai singoli ordinativi di fornitura non sono affidati al fornitore in esclusiva, e pertanto, le Amministrazione Contraenti per quanto di propria competenza e nel rispetto della normativa vigente, sopra richiamata, potranno affidare in tutto o in parte le stesse attività anche a soggetti terzi dal medesimo fornitore, laddove ne ricorrano i motivati presupposti.

L'appalto è composto da un Lotto unico:

Tabella n. 1 – Oggetto dell'appalto

n.	Descrizione servizi/beni	CPV	P *(principale)* S *(secondaria)*	Importo
1	*Fornitura di una Gammacamera Spect TC*	*33115000-9*	*P*	*€. 963.858,25*

1	*Lavori di costruzione di sale per screening diagnostico*	*45215143-1*	*S*	*€ 72.782,45*
			Importo totale ribassabile a base di gara	**€ 1.036.640,70**

L'importo a base di gara è al netto di Iva e/o di altre imposte e contributi di legge, nonché degli oneri per la sicurezza dovuti a rischi da interferenze.

L'importo degli oneri per la sicurezza da interferenze è pari a €. 3.359,30=, IVA esclusa, **non è soggetto a ribasso oltre che a non essere imputato nell'importo di cui alla *"Tabella n. 1 Oggetto dell'appalto"*.**

L'importo a base di gara è al netto di Iva e/o di altre imposte e contributi di legge, nonché degli oneri per la sicurezza dovuti a rischi da interferenze è pertanto **€. 1.036.640,70, = IVA esclusa.**

3. APPALTO, OPZIONI E RINNOVI

3.1 DURATA

Il contratto di fornitura avrà la durata di 12 mesi decorrenti dalla stipula della Convenzione di fornitura. I contratti stipulati dai singoli enti (AA.SS.LL./EE.OO./I.R.C.C.S.) c.d. "ordinativi di fornitura", non potranno avere scadenza successiva a quella della Convenzione di fornitura sottoscritta da SUAR.

Resta inteso che, per durata della Convenzione si intende il termine di utilizzo della Convenzione medesima e, quindi, di adesione mediante emissione degli Ordinativi di Fornitura da parte degli Enti. Resta, altresì, inteso che la facoltà degli Enti di emettere Ordinativi di Fornitura viene meno qualora, prima del termine ultimo di durata della Convenzione, anche eventualmente prorogato, sia esaurito l'importo massimo contrattuale, anche eventualmente incrementato. A ciascun Ordinativo di fornitura verrà data esecuzione attraverso l'emissione, da parte dell'Ente contraente, delle Richieste di Consegna.

La durata di ogni singolo Contratto di Fornitura, concluso mediante l'emissione di ciascun Ordinativo di Fornitura, è pari alla durata della convenzione stessa e pertanto, indipendentemente dalla data di emissione dell'Ordinativo di Fornitura, quest'ultimo scadrà alla data di termine della Convenzione e sua eventuale proroga.

È escluso ogni tacito rinnovo della Convenzione, ovvero dei singoli Contratti di Fornitura.

3.2 CORRISPETTIVO DI FORNITURA

Il corrispettivo per le prestazioni contrattuali relative ai singoli Contratti di fornitura conclusi dal Fornitore con gli Enti che utilizzeranno la Convenzione, è calcolato moltiplicando il prezzo unitario, IVA esclusa, offerto in sede di procedura per ciascun prodotto e/o accessorio in gara per i quantitativi oggetto di ciascun Ordinativo di Fornitura.

Tali corrispettivi sono e devono intendersi comprensivi della remunerazione per la prestazione dei servizi

connessi alla fornitura e, comunque, di ogni altra attività necessaria per l'esatto e completo adempimento delle condizioni contrattuali secondo quanto specificato nel Capitolato Tecnico" e nello Schema di Convenzione", allegati al presente Disciplinare.

3.4 LUOGO DI ESECUZIONE DEI CONTRATTI

Il luogo di esecuzione delle prestazioni contrattuali è presso l'IRCCS Policlinico San Martino così come più dettagliatamente riportato nel Capitolato Tecnico.

4. SOGGETTI AMMESSI IN FORMA SINGOLA E ASSOCIATA E CONDIZIONI DI PARTECIPAZIONE

Gli operatori economici, anche stabiliti in altri Stati membri, possono partecipare alla presente gara in forma singola o associata, secondo le disposizioni dell'art. 45 del Codice, purché in possesso dei requisiti prescritti dai successivi articoli.

Ai soggetti costituiti in forma associata si applicano le disposizioni di cui agli artt. 47 e 48 del Codice.

È vietato ai concorrenti di partecipare ad uno o più lotti in più di un raggruppamento temporaneo o consorzio ordinario di concorrenti o aggregazione di imprese aderenti al contratto di rete (nel prosieguo, aggregazione di imprese di rete).

È vietato al concorrente che partecipa ad uno o più lotti n raggruppamento o consorzio ordinario di concorrenti, di partecipare anche in forma individuale.

È vietato al concorrente che partecipa ad uno o più lotti in aggregazione di imprese di rete, di partecipare anche in forma individuale. Le imprese retiste non partecipanti alla gara possono presentare offerta, per la medesima gara, in forma singola o associata.

I consorzi di cui all'articolo 45, comma 2, lettere b) e c) del Codice sono tenuti ad indicare, in sede di offerta, per quali consorziati il consorzio concorre; a questi ultimi **è vietato** partecipare, in qualsiasi altra forma, ad uno o più lotti *I*n caso di violazione sono esclusi dalla gara sia il consorzio sia il consorziato; in caso di inosservanza di tale divieto si applica l'articolo 353 del codice penale.

Nel caso di consorzi di cui all'articolo 45, comma 2, lettere b) e c) del Codice, le consorziate designate dal consorzio per l'esecuzione del contratto non possono, a loro volta, a cascata, indicare un altro soggetto per l'esecuzione.

Le aggregazioni tra imprese aderenti al contratto di rete di cui all'art. 45, comma 2 lett. f) del Codice, rispettano la disciplina prevista per i raggruppamenti temporanei di imprese in quanto compatibile. In particolare:

1.1 **nel caso in cui la rete sia dotata di organo comune con potere di rappresentanza e soggettività giuridica (cd. rete - soggetto),** l'aggregazione di imprese di rete partecipa a mezzo dell'organo comune, che assumerà il ruolo della mandataria, qualora in possesso dei relativi requisiti. L'organo comune potrà indicare anche solo alcune tra le imprese retiste per la partecipazione alla gara ma dovrà obbligatoriamente far parte di queste;

1.2 **nel caso in cui la rete sia dotata di organo comune con potere di rappresentanza ma priva di soggettività giuridica (cd. rete-contratto),** l'aggregazione di imprese di rete partecipa a mezzo dell'organo comune, che assumerà il ruolo della mandataria, qualora in possesso dei requisiti previsti per la mandataria e qualora il contratto di rete rechi mandato allo stesso a presentare domanda di partecipazione o offerta per determinate tipologie di procedure di gara. L'organo comune potrà indicare anche solo alcune tra le imprese retiste per la partecipazione alla gara ma dovrà obbligatoriamente far parte di queste;

1.3 **nel caso in cui la rete sia dotata di organo comune privo di potere di rappresentanza ovvero sia sprovvista di organo comune, oppure se l'organo comune è privo dei requisiti di qualificazione**, l'aggregazione di imprese di rete partecipa nella forma del raggruppamento costituito o costituendo, con applicazione integrale delle relative regole (cfr. Determinazione ANAC n. 3 del 23 aprile 2013).

Per tutte le tipologie di rete, la partecipazione congiunta alle gare deve risultare individuata nel contratto di rete come uno degli scopi strategici inclusi nel programma comune, mentre la durata dello stesso dovrà essere commisurata ai tempi di realizzazione dell'appalto (cfr. Determinazione ANAC n. 3 del 23 aprile 2013).

Il ruolo di mandante/mandataria di un raggruppamento temporaneo di imprese può essere assunto anche da un consorzio di cui all'art. 45, comma 1, lett. b), c) ovvero da una sub-associazione, nelle forme di un RTI o consorzio ordinario costituito oppure di un'aggregazioni di imprese di rete.

A tal fine, se la rete è dotata di organo comune con potere di rappresentanza (con o senza soggettività giuridica), tale organo assumerà la veste di mandataria della sub-associazione; se, invece, la rete è dotata di organo comune privo del potere di rappresentanza o è sprovvista di organo comune, il ruolo di mandataria della sub-associazione è conferito dalle imprese retiste partecipanti alla gara, mediante mandato ai sensi dell'art. 48 comma 12 del Codice, dando evidenza della ripartizione delle quote di partecipazione.

Ai sensi dell'art. 186-bis, comma 6 del R.D. 16 marzo 1942, n. 267, l'impresa in concordato preventivo con continuità aziendale può concorrere anche riunita in RTI purché non rivesta la qualità di mandataria e sempre che le altre imprese aderenti al RTI non siano assoggettate ad una procedura concorsuale.

5. REQUISITI GENERALI

Sono **esclusi** dalla gara gli operatori economici per i quali sussistono cause di esclusione di cui all'art. 80 del Codice.

Sono comunque **esclusi** gli operatori economici che abbiano affidato incarichi in violazione dell'art. 53, comma 16-*ter*, del d.lgs. del 2001 n. 165.

6. REQUISITI SPECIALI E MEZZI DI PROVA

I concorrenti, a **pena di esclusione**, devono essere in possesso dei requisiti previsti nei commi seguenti. I documenti richiesti agli operatori economici ai fini della dimostrazione dei requisiti devono essere trasmessi mediante AVCpass in conformità alla delibera ANAC n. 157 del 17 febbraio 2016.

Ai sensi dell'art. 59, comma 4, lett. b) del Codice, sono inammissibili le offerte prive della qualificazione richiesta dal presente disciplinare.

6.1 REQUISITI DI IDONEITÀ

a) Iscrizione nel registro tenuto dalla Camera di commercio industria, artigianato e agricoltura oppure nel registro delle commissioni provinciali per l'artigianato per attività coerenti con quelle oggetto della presente procedura di gara.

Il concorrente non stabilito in Italia ma in altro Stato Membro o in uno dei Paesi di cui all'art. 83, comma 3 del Codice, presenta dichiarazione giurata o secondo le modalità vigenti nello Stato nel quale è stabilito.

Il concorrente non stabilito in Italia ma in altro Stato Membro o in uno dei Paesi di cui all'art. 83, comma 3 del Codice, presenta dichiarazione giurata o secondo le modalità vigenti nello Stato nel quale è stabilito.

Per la comprova del requisito la stazione appaltante acquisisce d'ufficio i documenti in possesso di pubbliche amministrazioni, previa indicazione, da parte dell'operatore economico, degli elementi indispensabili per il reperimento delle informazioni o dei dati richiesti.

6.2 REQUISITI DI CAPACITÀ ECONOMICA E FINANZIARIA (sezioni 1a, 1b, 2a, 2b, 3 DGUE) -

L'ammissione alla presente procedura di gara è condizionata, ai sensi dell'art. 83 comma 4 lett. a) D. Lgs. n. 50/2016, all'esistenza nel triennio 2018 – 2019 -2020, rispetto al valore annuale presunto della somma dei lotti per i quali si intende presentare offerta:

a) di un fatturato medio annuale globale di impresa pari a 1,5 volte;

b) di un fatturato medio annuo specifico, nel settore "oggetto della gara", almeno pari. Il settore oggetto di gara comprende oltre a forniture/servici identici a quelli della procedura, anche forniture/servizi analoghi secondo un criterio di proporzionalità e ragionevolezza.

Per esercizio sociale si intende l'esercizio di attività sociale per il quale, ai sensi della normativa nazionale e comunitaria, è prevista la redazione del Bilancio di esercizio (art. 2423 e 2490 cod. civ. e art. 2 § 3 della IV Direttiva UE societaria) e che termina il 31 dicembre di ciascun anno solare, salvo diversa disposizione dello Statuto societario che può prevedere un esercizio non coincidente con l'anno solare (esercizio a cavallo di due anni solari, ad esempio chiusura dell'esercizio sociale nel mese di giugno di ogni anno). Ai fini del possesso del requisito non è necessario che l'ultimo Bilancio d'esercizio sia necessariamente approvato e/o depositato a norma di legge.

La comprova del requisito è fornita, ai sensi dell'art. 86, comma 4 e all. XVII parte I, del Codice

- per le società di capitali mediante i bilanci approvati alla data di scadenza del termine per la presentazione delle offerte corredati della nota integrativa;
- per gli operatori economici costituiti in forma d'impresa individuale ovvero di società di persone mediante il Modello Unico o la Dichiarazione IVA;

In mancanza e/o insufficienza dei requisiti di fatturato, ai sensi dell'Allegato XVII parte i D. Lgs. n. 50/2016, possono essere fornite dal concorrente due idonee dichiarazioni di Istituti bancari che attestino la solidità economica e finanziaria della Ditta in data non anteriore a 180 gg dalla data di scadenza per la presentazione delle offerte. Qualora la Ditta non possa presentare la seconda referenza bancaria dovrà specificare i motivi nella dichiarazione a corredo dell'offerta. In questo caso dovrà inoltre presentare l'ultimo dei bilanci approvato corredato dalla relazione del Collegio Sindacale.

Solo per le imprese che abbiano iniziato l'attività da meno di tre anni, i requisiti di fatturato devono essere rapportati al periodo di attività.

SUAR si riserva di valutare la documentazione presentata dall'operatore economico partecipante alla procedura di gara per verificare se risulti soddisfatto il requisito della capacità economica e finanziaria.

6.3 REQUISITI DI CAPACITÀ TECNICA E PROFESSIONALE (sezioni 1b, 10, 11 DGUE)

b) Elenco delle principali forniture eseguite negli ultimi tre anni

Il concorrente deve fornire l'elenco delle principali forniture prestate negli ultimi tre anni *2018 – 2019 – 2020* con l'indicazione degli importi, delle date e dei destinatari, pubblici o privati, delle forniture stesse secondo le disposizioni di cui all'art. 86 e all'allegato XVII, parte II, del Codice.

6.4 INDICAZIONI PER I RAGGRUPPAMENTI TEMPORANEI, CONSORZI ORDINARI, AGGREGAZIONI DI IMPRESE DI RETE, GEIE.

I soggetti di cui all'art. 45 comma 2, lett. d), e), f) e g) del Codice devono possedere i requisiti di partecipazione nei termini di seguito indicati.

Alle aggregazioni di imprese aderenti al contratto di rete, ai consorzi ordinari ed ai GEIE si applica la disciplina prevista per i raggruppamenti temporanei di imprese, in quanto compatibile. Nei consorzi ordinari la consorziata che assume la quota maggiore di attività esecutive riveste il ruolo di capofila che deve essere assimilata alla mandataria.

Nel caso in cui la mandante/mandataria di un raggruppamento temporaneo di imprese sia una sub-associazione, nelle forme di un RTI costituito oppure di un'aggregazioni di imprese di rete, i relativi requisiti di partecipazione sono soddisfatti secondo le medesime modalità indicate per i raggruppamenti.

Il **requisito relativo all'iscrizione** nel registro tenuto dalla Camera di commercio industria, artigianato e agricoltura oppure nel registro delle commissioni provinciali per l'artigianato deve essere posseduto da:

a. ciascuna delle imprese raggruppate/raggruppande, consorziate/consorziande o GEIE;
b. ciascuna delle imprese aderenti al contratto di rete indicate come esecutrici e dalla rete medesima nel caso in cui questa abbia soggettività giuridica.

Il requisito relativo al fatturato globale deve essere soddisfatto dal raggruppamento temporaneo nel complesso. Detto requisito deve essere posseduto in misura maggioritaria dall'impresa mandataria.

Il requisito del fatturato specifico deve essere soddisfatto dal raggruppamento temporaneo orizzontale nel complesso. Detto requisito deve essere posseduto in misura maggioritaria dalla mandataria.

6.5 INDICAZIONI PER I CONSORZI DI COOPERATIVE E DI IMPRESE ARTIGIANE E I CONSORZI STABILI

I soggetti di cui all'art. art. 45 comma 2, lett. b) e c) del Codice devono possedere i requisiti di partecipazione nei termini di seguito indicati.

Il **requisito relativo all'iscrizione nel registro** tenuto dalla Camera di commercio industria, artigianato e agricoltura oppure nel registro delle commissioni provinciali per l'artigianato deve essere posseduto dal consorzio e dalle imprese consorziate indicate come esecutrici.

I requisiti di capacità economica e finanziaria nonché tecnica e professionale, ai sensi dell'art. 47 del Codice, devono essere posseduti:

a. per i consorzi di cui all'art. 45, comma 2 lett. b) del Codice, direttamente dal consorzio medesimo, salvo che quelli relativi alla disponibilità delle attrezzature e dei mezzi d'opera nonché all'organico medio annuo che sono computati in capo al consorzio ancorché posseduti dalle singole imprese consorziate;
b. per i consorzi di cui all'art. 45, comma 2, lett. c) del Codice, da tutti i consorziati

7. SINTEL

Le informazioni riguardanti la Piattaforma di Intermediazione telematica tra cui la dotazione informatica necessaria per la partecipazione alla presente procedura, la registrazione alla Piattaforma e la forma delle comunicazioni da utilizzare per la presente procedura sono contenute nell'allegato al Disciplinare "*Modalità tecniche per l'utilizzo della piattaforma Sintel*", facente parte integrante e sostanziale del presente Disciplinare, e nel successivo paragrafo nonché nel presente Disciplinare.

8. AVVALIMENTO

Ai sensi dell'art. 89 del Codice, l'operatore economico, singolo o associato ai sensi dell'art. 45 del Codice, può dimostrare il possesso dei requisiti di carattere economico, finanziario, tecnico e professionale di cui all'art. 83, comma 1, lett. b) e c) del Codice avvalendosi dei requisiti di altri soggetti, anche partecipanti al raggruppamento.

Non è consentito l'avvalimento per la dimostrazione dei requisiti generali e di idoneità professionale.

Ai sensi dell'art. 89, comma 1, del Codice, il contratto di avvalimento contiene**, a pena di nullità**, la specificazione dei requisiti forniti e delle risorse messe a disposizione dall'ausiliaria.

Il concorrente e l'ausiliaria sono responsabili in solido nei confronti della stazione appaltante in relazione alle prestazioni oggetto del contratto.

È ammesso l'avvalimento di più ausiliarie. L'ausiliaria non può avvalersi a sua volta di altro soggetto.

Ai sensi dell'art. 89, comma 7 del Codice, **a pena di esclusione**, non è consentito che l'ausiliaria presti avvalimento per più di un concorrente e che partecipino alla gara sia l'ausiliaria che l'impresa che si avvale dei requisiti.

L'ausiliaria può assumere il ruolo di subappaltatore nei limiti dei requisiti prestati.

L'ausiliaria di un concorrente può essere indicata, quale subappaltatore, nella terna di altro concorrente.

Nel caso di dichiarazioni mendaci si procede all'esclusione del concorrente e all'escussione della garanzia ai sensi dell'art. 89, comma 1, ferma restando l'applicazione dell'art. 80, comma 12 del Codice.

Ad eccezione dei casi in cui sussistano dichiarazioni mendaci, qualora per l'ausiliaria sussistano motivi obbligatori di esclusione o laddove essa non soddisfi i pertinenti criteri di selezione, la stazione appaltante impone, ai sensi dell'art. 89, comma 3 del Codice, al concorrente di sostituire l'ausiliaria.

In qualunque fase della gara sia necessaria la sostituzione dell'ausiliaria, la commissione comunica l'esigenza al RUP, il quale richiede per iscritto, al concorrente la sostituzione dell'ausiliaria, assegnando un termine congruo per l'adempimento, decorrente dal ricevimento della richiesta. Il concorrente, entro tale termine, deve produrre i documenti dell'ausiliaria subentrante (nuove dichiarazioni di avvalimento da parte del concorrente, il DGUE della nuova ausiliaria nonché il nuovo contratto di avvalimento). In caso di inutile decorso del termine, ovvero in caso di mancata richiesta di proroga del medesimo, la stazione appaltante procede all'esclusione del concorrente dalla procedura.

È sanabile, mediante soccorso istruttorio, la mancata produzione della dichiarazione di avvalimento o del contratto di avvalimento, a condizione che i citati elementi siano preesistenti e comprovabili con documenti di data certa, anteriore al termine di presentazione dell'offerta.

In caso di Avvalimento tecnico-operativo il contratto di avvalimento deve riportare in modo compiuto, esplicito ed esauriente le risorse ed i mezzi prestati in modo determinato e specifico.

La mancata indicazione dei requisiti e delle risorse messi a disposizione dall'impresa ausiliaria non è sanabile in quanto causa di nullità del contratto di avvalimento.

9. SUBAPPALTO

Il concorrente indica all'atto dell'offerta le parti del servizio/fornitura che intende subappaltare o concedere in cottimo nei limiti del 50% dell'importo complessivo del contratto, in conformità a quanto previsto dall'art. 105 del Codice; in mancanza di tali indicazioni il subappalto **è vietato**.

I subappaltatori devono possedere i requisiti previsti dall'art. 80 del Codice.

Non si configurano come attività affidate in subappalto quelle di cui all'art. 105, comma 3 del Codice L'affidamento delle prestazioni da parte dei soggetti di cui all'articolo 45, comma 2, lettera b), ai propri consorziati non costituisce subappalto**.**

10. GARANZIA PROVVISORIA

L'offerta è corredata da:

1) **una garanzia provvisoria**, come definita dall'art. 93 del D. Lgs. n. 50/2016, sotto forma di **cauzione** o di **fideiussione** valida per **270 giorni** dalla data di scadenza di presentazione dell'offerta e quantificata nella misura **dell'1%** dell'importo a base d'asta. Alla garanzia dovranno essere allegate le certificazioni dei requisiti, ovvero (ove essi non siano già attestati nel DGUE) una dichiarazione resa ai sensi dell'art. 47 DPR 445/2000, nel caso in cui il concorrente intenda usufruire del beneficio delle riduzioni dell'importo della garanzia di cui all'art. 93, comma 7, D. Lgs. n. 50/2016.

La garanzia fideiussoria dovrà:

1) contenere espressa menzione dell'oggetto e del soggetto garantito;
2) essere intestata a tutti gli operatori economici del costituito/costituendo raggruppamento temporaneo o consorzio ordinario o GEIE, ovvero a tutte le imprese retiste che partecipano alla gara ovvero, in caso di consorzi di cui all'art. 45, comma 2 lett. b) e c) del Codice, al solo consorzio;
3) essere conforme allo schema tipo approvato con decreto del Ministro dello sviluppo economico di concerto con il Ministro delle infrastrutture e dei trasporti del 19 gennaio 2018 n. 31 concernente il Regolamento con cui si adottano gli schemi di contratti tipo per le garanzie fideiussorie previste dagli articoli 103, comma 9 e 104, comma 9, del decreto legislativo 18 aprile 2016, n. 50.Codice;
4) prevedere espressamente:
   a. la rinuncia al beneficio della preventiva escussione del debitore principale di cui all'art. 1944 del codice civile, volendo ed intendendo restare obbligata in solido con il debitore;
   b. la rinuncia ad eccepire la decorrenza dei termini di cui all'art. 1957 del codice civile;
   c. la loro operatività entro quindici giorni a semplice richiesta scritta della stazione appaltante;
5) contenere l'impegno a rilasciare la garanzia definitiva, ove rilasciata dal medesimo garante;
6) riportare l'autentica della sottoscrizione oppure essere corredata da una dichiarazione sostitutiva di atto notorio del fideiussore che attesti il potere di impegnare con la sottoscrizione la società fideiussore nei confronti della stazione appaltante;
7) essere corredata dall'impegno del garante a rinnovare la garanzia ai sensi dell'art. 93, comma 5 del Codice, su richiesta della stazione appaltante, nel caso in cui al momento della sua scadenza non sia ancora intervenuta l'aggiudicazione.

Ai sensi dell'art. 93, comma 6 del Codice, la garanzia provvisoria copre la mancata sottoscrizione del contratto, dopo l'aggiudicazione, dovuta ad ogni fatto riconducibile all'affidatario o all'adozione di informazione antimafia interdittiva emessa ai sensi degli articoli 84 e 91 del d. lgs. 6 settembre 2011, n. 159. Sono fatti riconducibili all'affidatario, tra l'altro, la mancata prova del possesso dei requisiti generali e speciali; la mancata produzione della documentazione richiesta e necessaria per la stipula della contratto. L'eventuale esclusione dalla gara prima dell'aggiudicazione, al di fuori dei casi di cui all'art. 89 comma 1 del Codice, non comporterà l'escussione della garanzia provvisoria.

2) **una dichiarazione di impegno,** da parte di un istituto bancario o assicurativo o altro soggetto di cui all'art. 93, comma 3 del Codice, anche diverso da quello che ha rilasciato la garanzia provvisoria, **a rilasciare garanzia fideiussoria definitiva** ai sensi dell'articolo 93, comma 8 del Codice, qualora il concorrente risulti affidatario. Tale dichiarazione di impegno non è richiesta alle microimprese, piccole e medie imprese e ai raggruppamenti temporanei o consorzi ordinari esclusivamente dalle medesime costituiti.

La garanzia fideiussoria e la dichiarazione di impegno devono essere **sottoscritte** da un soggetto in possesso dei poteri necessari per impegnare il garante ed essere **prodotte** nelle forme e con le modalità specificate al paragrafo 14.2.1 *Documentazione Amministrativa (fase A) lett. D) cauzione provvisoria in modalità elettronica*

In caso di richiesta di estensione della durata e validità dell'offerta e della garanzia fideiussoria, il concorrente potrà produrre una nuova garanzia provvisoria di altro garante, in sostituzione della precedente, a condizione che abbia espressa decorrenza dalla data di presentazione dell'offerta.

L'importo della garanzia e del suo eventuale rinnovo **è ridotto** secondo le misure e le modalità di cui all'art. 93, comma 7 del Codice.

Per fruire di dette riduzioni il concorrente segnala e documenta nell'offerta il possesso dei relativi requisiti fornendo copia informatica dei certificati posseduti, accompagnata da autodichiarazione ex DPR 445/2000 del legale rappresentante che ne attesti la conformità all'origine, sottoscritta con firma digitale.

In caso di partecipazione in forma associata, la riduzione del 50% per il possesso della certificazione del sistema di qualità di cui all'articolo 93, comma 7, si ottiene:

a. in caso di partecipazione dei soggetti di cui all'art. 45, comma 2, lett. d), e), f), g), del Codice solo se tutte le imprese che costituiscono il raggruppamento, consorzio ordinario o GEIE, o tutte le imprese retiste che partecipano alla gara siano in possesso della predetta certificazione;
b. in caso di partecipazione in consorzio di cui all'art. 45, comma 2, lett. b) e c) del Codice, solo se la predetta certificazione sia posseduta dal consorzio e/o dalle consorziate.

Le altre riduzioni previste dall'art. 93, comma 7, del Codice si ottengono nel caso di possesso da parte di una sola associata oppure, per i consorzi di cui all'art. 45, comma 2, lett. b) e c) del Codice, da parte del consorzio e/o delle consorziate.

È sanabile, mediante soccorso istruttorio, la mancata presentazione della garanzia provvisoria e/o dell'impegno a rilasciare garanzia fideiussoria definitiva solo a condizione che siano stati già costituiti prima della presentazione dell'offerta. È onere dell'operatore economico dimostrare che tali documenti siano costituiti in data non successiva al termine di scadenza della presentazione delle offerte. Ai sensi dell'art. 20 del d.lgs. 82/2005, la data e l'ora di formazione del documento informatico sono opponibili ai terzi se apposte in conformità alle regole tecniche sulla validazione (es.: marcatura temporale).

È sanabile, altresì, la presentazione di una garanzia di valore inferiore o priva di una o più caratteristiche tra quelle sopra indicate (intestazione solo ad alcuni partecipanti al RTI, carenza delle clausole obbligatorie, etc.).

Non è sanabile - e quindi è causa di esclusione - la sottoscrizione della garanzia provvisoria da parte di un soggetto non legittimato a rilasciare la garanzia o non autorizzato ad impegnare il garante.

11. SOPRALLUOGO

Il sopralluogo **è obbligatorio,** tenuto conto che è necessario che le offerte vengano formulate, ai sensi dell'art. 79, comma 2 del Codice, soltanto a seguito di una visita dei luoghi. La mancata effettuazione del sopralluogo è **causa di esclusione** dalla procedura di gara.

Il sopralluogo può essere effettuato previo accordo con i referenti dell'Ente:

Ing. Marcello Saddemi – marcello.saddemi@hsanmartino.it

Ing. Simone Ottonello - Simone.Ottonello@hsanmartino.it

La suddetta richiesta dovrà essere inviata entro cinque giorni naturali e consecutivi antecedenti la data di presentazione delle offerte.

Il sopralluogo può essere effettuato dal rappresentante legale/procuratore/direttore tecnico in possesso del documento di identità, o da soggetto in possesso del documento di identità e apposita delega munita di copia del documento di identità del delegante. Il soggetto delegato ad effettuare il sopralluogo non può ricevere l'incarico da più concorrenti.

La stazione appaltante rilascia attestazione di avvenuto sopralluogo.

In caso di **raggruppamento temporaneo o consorzio ordinario già costituiti, GEIE, aggregazione di imprese di rete e, se costituita in RTI, di cui alla lett. c)**, in relazione al regime della solidarietà di cui all'art. 48, comma 5, del Codice, tra i diversi operatori economici, il sopralluogo può essere effettuato da un rappresentante legale/procuratore/direttore tecnico di uno degli operatori economici raggruppati, aggregati in rete o consorziati o da soggetto diverso, purché munito della delega del mandatario/capofila.

In caso di **raggruppamento temporaneo o consorzio ordinario non ancora costituiti, aggregazione di imprese di rete non ancora costituita in RTI**, il sopralluogo è effettuato da un rappresentante legale/procuratore/direttore tecnico di uno degli operatori economici raggruppati, aggregati in rete o consorziati o da soggetto diverso, purché munito della delega di tutti detti operatori. In alternativa l'operatore raggruppando/aggregando/consorziando può effettuare il sopralluogo singolarmente.

In caso di **consorzio di cui all'art. 45, comma 2, lett. b) e c)** del Codice il sopralluogo deve essere effettuato da soggetto munito di delega conferita dal consorzio oppure dall'operatore economico consorziato indicato come esecutore.

La mancata allegazione della presa visione dei luoghi oppure del certificato rilasciato dalla stazione appaltante attestante la presa visione dello stato dei luoghi in cui deve essere eseguita la prestazione è sanabile mediante soccorso istruttorio ex art. 83, comma 9 del Codice.

12. PAGAMENTO DEL CONTRIBUTO A FAVORE DELL'ANAC

Il concorrente deve presentare la ricevuta attestante il pagamento del Contributo Gara in favore dell'ANAC.

La mancata presentazione della ricevuta potrà essere sanata ai sensi dell'art. 83, comma 9 del Codice, a condizione che il pagamento sia stato già effettuato prima della scadenza del termine di presentazione dell'offerta.

In caso di mancata dimostrazione dell'avvenuto pagamento, la stazione appaltante **esclude** il concorrente dalla procedura di gara *in relazione* al lotto per il quale non è stato versato il contributo ai sensi dell'art. 1, comma 67 della l. 266/2005.

ATTENZIONE: dal 16/12/2019 sono mutate le modalità di pagamento del contributo gara da parte dell'operatore economico. Il versamento del contributo va effettuato esclusivamente con le modalità stabilite dalle "Istruzioni operative" in vigore pubblicate sul sito dell'ANAC raggiungibile all'indirizzo www.anticorruzione.it – menù "Servizi on line" – Gestione Contributi Gare (GCG).

13. MODALITÀ DI PRESENTAZIONE DELL'OFFERTA E SOTTOSCRIZIONE DEI DOCUMENTI DI GARA

L'offerta e la documentazione ad essa relativa, in lingua italiana, devono essere redatte e trasmesse ad SUAR esclusivamente in formato elettronico, attraverso Sintel, entro e non oltre il **termine perentorio indicato nel bando di gara** pena l'irricevibilità dell'offerta e, comunque, la non ammissione alla procedura.

La presentazione dell'offerta mediante l'utilizzo del Sistema dovrà avvenire, collegandosi al sito internet www.ariaspa.it, accedendo alla piattaforma "Sintel" ed individuando la procedura in oggetto.

In particolare, il concorrente dovrà inviare:

a) la ***Documentazione amministrativa***, della procedura (attraverso la funzionalità "Invia offerta multilotto") come meglio precisato al successivo paragrafo 14.2.1

b) la ***Documentazione tecnica*** autonoma e distinta, (attraverso la funzionalità "Invia Offerta"), come meglio precisato al successivo paragrafo 14.2.2

c) l'***Offerta economica***, autonoma e distinta, (attraverso la funzionalità "Invia Offerta"), come meglio precisato al successivo paragrafo 14.2.3

L'operatore economico registrato a Sintel accede all'interfaccia "Dettaglio" della presente procedura e, quindi, all'apposito percorso guidato "**Invia offerta**" che consente di predisporre la "busta telematica" contenente la documentazione amministrativa. **La documentazione amministrativa deve essere compilata e trasmessa una sola volta, secondo le modalità sotto specificate**.

Si precisa che l'offerta viene inviata alla stazione appaltante solo dopo il completamento di tutti gli step componenti il percorso guidato "Invia offerta". Pertanto, al fine di limitare il rischio di non inviare

correttamente la propria offerta, si raccomanda all'operatore economico di:

- Accedere tempestivamente al percorso guidato "Invio offerta" in Sintel, per verificare i contenuti richiesti dalla stazione appaltante e le modalità di inserimento delle informazioni. Si segnala che la funzionalità "Salva" consente di interrompere il percorso "Invio offerta" per completarlo in un momento successivo;
- Compilare tutte le informazioni richieste e procedere alla sottomissione dell'offerta, con congruo anticipo rispetto al termine ultimo per la presentazione delle offerte.

Come precisato nel documento allegato "*Modalità tecniche di utilizzo della piattaforma Sintel*" (cui si rimanda) in caso sia necessario allegare più di un file in uno dei campi predisposti nel percorso guidato "Invia offerta", questi devono essere inclusi in un'unica cartella compressa in formato .zip (o equivalente).

13.1 REGOLE DI UTILIZZO PIATTAFORMA SINTEL NELLA SOTTOMISSIONE DELL'OFFERTA

Fermo restando le norme e le prescrizioni tecniche indicate all'allegato al Disciplinare *Modalità tecniche per l'utilizzo della piattaforma Sintel* **di seguito sono elencate alcune prescrizioni riguardanti la sottomissione dell'offerta.**

Si precisa che, prima dell'invio, tutti i file che compongono l'offerta e che non siano già originariamente in formato pdf, devono essere convertiti in formato pdf.

La Piattaforma garantisce la massima segretezza e riservatezza dell'offerta e dei documenti che la compongono e, altresì, la provenienza, l'identificazione e l'inalterabilità dell'offerta medesima. La procedura di invio dell'offerta può essere eseguita in momenti temporali differenti, attraverso il salvataggio dei dati e dell'attività già eseguite, fermo restando che il rinvio dell'offerta deve necessariamente avvenire entro la scadenza del predetto termine perentorio di presentazione dell'offerta.

A livello di singolo lotto, Sintel consente al concorrente la predisposizione dell'offerta in momenti temporali differenti (step 2 e step 3 del percorso guidato "Invia offerta"), attraverso il salvataggio dei dati e l'upload dei file richiesti in apposite aree della Piattaforma dedicate al singolo concorrente.

La predisposizione e il salvataggio dell'offerta da parte del concorrente nella propria area dedicata non implica l'effettivo invio dell'offerta ai fini della partecipazione; si specifica infatti che l'invio della medesima ai fini della procedura di gara avviene solamente al quinto ed ultimo step "Riepilogo ed invio dell'offerta" del percorso guidato "Invia offerta" cliccando sulla funzione "INVIA OFFERTA" a conclusione del percorso di sottomissione. Solamente con tale ultimo step l'offerta è inviata e, conseguentemente, validamente presentata; diversamente i documenti caricati permangono nello spazio dedicato del concorrente e non concretizzano offerta.

Il tutto, fermo restando che detto invio dell'offerta deve necessariamente avvenire entro la scadenza del predetto termine perentorio di presentazione dell'offerta.

Tutti gli step del percorso "Invia offerta" devono essere completati nella sequenza stabilita dalla Piattaforma. Sintel consente di modificare i dati inseriti ed i file allegati solo negli step 2 e 3 del percorso:

allo step 4 "Firma digitale dell'offerta" prevede che il concorrente proceda con la sottoscrizione del "Documento d'offerta" generato da Sintel in automatico, in formato pdf, di cui al successivo paragrafo. Si precisa che, qualora il concorrente, dopo aver sottomesso offerta a livello multilotto abbia operato una modifica della busta amministrativa, le offerte già sottoposte per i singoli lotti devono essere nuovamente sottomesse. Sintel mostra a video quali sono i Lotti per cui è necessario compiere tale attività. Tale operazione si rende necessaria al fine di far recepire dal documento di offerta dei singoli lotti le modifiche operate in fase amministrativa. È responsabilità dei concorrenti, in ogni caso, l'invio tempestivo e completo di quanto richiesto nel termine sopraindicato, anche atteso che la Piattaforma non accetta offerte – con ciò intendendo i documenti inviati tramite lo step "INVIA OFFERTA" sopra richiamato – presentate dopo la data e l'orario stabiliti come termine ultimo di presentazione delle offerte.

Si specifica che si concretizza invio dell'offerta solamente ad esito delle operazioni descritte e previste dal percorsi ed "Invia offerta multilotto" ed "Invia offerta".

Il Sistema darà comunicazione del corretto invio dell'offerta all'indirizzo e-mail indicato dall'operatore economico in fase di registrazione.

Il concorrente, tramite i percorsi sopra descritti, compie le seguenti operazioni:

i) caricamento sulla Piattaforma dei documenti richiesti dalla *lex specialis;*

ii) invio dei medesimi unitamente a quelli generati da Sintel (pdf di offerta descritto di seguito).

La fase *i)* da sola non concretizza invio dell'offerta in quanto i documenti caricati sono inseriti in uno spazio dedicato al concorrente per la scelta dei documenti da allegare e che possono essere modificati da pare del concorrente medesimo. La fase *ii)* concretizza, se completata, l'offerta in quanto i documenti sono stati composti nell'area dedicata al concorrente e confermati tramite anche firma degli hash riguardanti i singoli file.

Con riferimento alla procedura di invio telematica di offerta si specifica che:

- è obbligo del concorrente e buona norma di diligenza professionale del concorrente connettersi a Sintel con un congruo anticipo prima della scadenza del termine di presentazione delle offerte in maniera tale da inserire i dati, sottomettere ed inviare i documenti correttamente e risolvere eventuali problematiche di comprensione del funzionamento della Piattaforma per tempo;
- è obbligo del concorrente e buona norma di diligenza professionale del concorrente controllare il contenuto dei documenti di gara caricati sulla piattaforma verificandone l'integrità successivamente al loro caricamento sulla Piattaforma, allo step 5 "Riepilogo ed invio dell'offerta" del percorso guidato "Invia offerta", ma prima dell' effettivo invio dell'offerta. È altresì possibile controllare (e, altresì, consigliato) detti documenti successivamente l'invio dell'offerta, attraverso la funzionalità "Storia offerte", fermo restando la loro non sostituibilità dopo il decorso di tale termine e la perentorietà del termine d'offerta;
- il documento denominato "Documento d'offerta", descritto al successivo paragrafo 14.2.4 , è essenziale ai fini della completezza dell'offerta in quanto contiene i prezzi offerti firmati nonché la sottoscrizione dei codici hash che identificano i singoli documenti caricati dal concorrente (l'hash è un codice che identifica inequivocabilmente l'identità di tali documenti). Con la sottoscrizione di tali

codici hash il concorrente assume l'identità e paternità dei documenti inviati per l'offerta (di cui ha controllato l'integrità e leggibilità);

– il "Documento d'offerta" descritto al successivo paragrafo 14.2.4 può essere firmato unicamente, nelle ipotesi di firme multiple, secondo la modalità di firma multipla parallela e non nidificata come espresso dettagliatamente all'allegato al Disciplinare "*Modalità tecniche per l'utilizzo della piattaforma Sintel"* relativamente all'utilizzo della piattaforma Sintel.

La presentazione dell'offerta mediante Sintel, infatti, è a totale ed esclusivo rischio del procedente, il quale si assume qualsiasi rischio in caso di mancata o tardiva ricezione dell'offerta medesima, dovuta, a titolo esemplificativo e non esaustivo, a malfunzionamenti/incompatibilità degli strumenti telematici utilizzati con la piattaforma Sintel, a difficoltà di connessione e trasmissione, a lentezza dei collegamenti, o a qualsiasi altro motivo, restando esclusa qualsivoglia responsabilità di SUAR ove per ritardo o disguidi tecnici o di altra natura, ovvero per qualsiasi motivo, l'offerta non pervenga entro il previsto termine perentorio di scadenza.

Pertanto, si raccomanda ai concorrenti di connettersi a Sintel entro un termine adeguato rispetto all'articolazione delle fasi descritte ed al numero dei lotti cui il concorrente intende partecipare.

In ogni caso, fatti salvi i limiti inderogabili di legge, il concorrente esonera SUAR da qualsiasi responsabilità per malfunzionamenti di qualsiasi natura, mancato funzionamento o interruzioni di funzionamento della Piattaforma. SUAR si riserva, comunque, di adottare i provvedimenti che riterrà necessari nel caso di malfunzionamento del Sistema.

Al concorrente è richiesto di allegare, quale parte integrante dell'offerta, i documenti specificati nei successivi paragrafi. Si raccomanda la massima attenzione nell'inserire detti allegati nella sezione pertinente e, in particolare:

- di allegare i documenti richiesti;
- di non indicare o, comunque, di non fornire i dati dell'Offerta economica in sezioni diverse da quella relativa alla stessa, pena l'esclusione dalla procedura.

Il concorrente esonera SUAR da qualsiasi responsabilità derivante dalla mancata osservazioni delle prescrizioni sopra descritte.

13.1.1 MODALITÀ DI PRESENTAZIONE DELL'OFFERTA IN CASO DI R.T.I. O CONSORZIO

In caso di partecipazione alla procedura in forma associata, R.T.I. costituito o costituendo e Consorzio, sarà l'impresa mandataria o designata tale ad utilizzare ed operare in Piattaforma come unico soggetto abilitato ad operare attraverso la medesima e, quindi, a presentare l'offerta. In merito alle diverse modalità di forma di aggregazione ed alle modalità di registrazione a Sintel per la partecipazione in forma aggregata, si rimanda a quanto indicato all'allegato al Disciplinare *Modalità tecniche per l'utilizzo della piattaforma Sintel*

Per le modalità di sottoscrizione dei documenti che compongono l'offerta, si veda quanto stabilito nel presente Disciplinare.

Anche a tale fine, le imprese mandanti partecipanti al R.T.I. costituito o costituendo ed al Consorzio, dovranno sottoscrivere, un'apposita dichiarazione – da inserire nella Documentazione amministrativa all'interno del Modello di Dichiarazione di cui all'Allegato 1 – con la quale autorizzano l'impresa mandataria a presentare un'unica offerta e, pertanto, abilitano la medesima a compiere in nome e per conto anche delle imprese mandanti ogni attività, anche attraverso la Piattaforma (quali, a titolo esemplificativo e non esaustivo, presentazione documentazione sottoscritta dalle raggruppande, invio e ricezione delle comunicazioni da e per la stazione appaltante), necessaria ai fini della partecipazione alla procedura.

Con la medesima dichiarazione, inoltre, le imprese mandanti partecipanti al R.T.I. costituito o costituendo ed al Consorzio, ai fini dell'invio e della ricezione delle comunicazioni inerenti la procedura che transitano attraverso la Piattaforma, eleggono domicilio presso l'indirizzo di Posta Elettronica Certificata eletto dall'impresa mandataria al momento della registrazione sulla piattaforma.

Si fa salvo inoltre quanto previsto dall'art. 48, comma 7 bis, D. Lgs. 50/2016 e s.m.i..

13.2 DOCUMENTAZIONE IN FORMATO ELETTRONICO (PRESENTAZIONE MEDIANTE SOTTOPOSIZIONE A SISTEMA)

Con riferimento ai passi della procedura necessari per la presentazione dell'offerta mediante il Sistema e, comunque, con riferimento alle attestazioni e/o dichiarazioni che devono essere fornite in sede di presentazione dell'offerta, anche in ragione delle informazioni e dei dati da inserire a Sistema nelle schermate relative alla procedura di presentazione dell'offerta, ferme le indicazioni stabilite nell'Allegato al Disciplinare *Modalità tecniche per l'utilizzo della piattaforma Sintel*, si consideri quanto riportato nei successivi paragrafi.

Si segnala, inoltre, che SUAR potrà procedere in qualsiasi momento a controlli e verifiche della veridicità e della completezza del contenuto delle dichiarazioni della documentazione presentate dai concorrenti, richiedendo l'esibizione di documenti originali e dei certificati attestanti quanto dichiarato dai concorrenti.

Si rammenta che, ai sensi degli artt. 75 e 76 del DPR 445/2000, la falsa dichiarazione:

a) comporta sanzioni penali;

b) costituisce causa d'esclusione dalla partecipazione della procedura.

13.2.1 DOCUMENTAZIONE AMMINISTRATIVA (FASE A)

Al primo step del percorso guidato "Invia offerta" disponibile nel "Dettaglio" della procedura, l'operatore economico deve indicare la forma di partecipazione alla presente procedura ed inserire negli appositi campi la ***Documentazione amministrativa*** di seguito elencata, e segnatamente a pena di esclusione:

a) Istanza di partecipazione (come da modello M-1)

b) DGUE (come da modello M-2)

c) documento attestante il versamento del contributo all'Autorità Nazionale Anticorruzione (A.N.A.C.)

d) cauzione provvisoria rilasciata in modalità elettronica **firmata digitalmente** (documento originale

informatico). In caso di riduzione dell'importo, nei casi ove di pertinenza, la stessa dovrà essere corredata dalle relative certificazioni o da idonee dichiarazioni;

e) impegno del fideiussore, in formato elettronico **firmato digitalmente** (documento in originale informatico), a rilasciare la cauzione definitiva in caso di aggiudicazione;

f) Documento PASSOE **firmato digitalmente**;

g) Dichiarazione resa ai sensi dell'art.5 comma 2 del REGOLAMENTO (UE) 2016/679 (GDPR) (Modello M.7)

h) (*eventuale)* procura

i) *(eventuale)* certificazioni riduzione cauzione

j) *(eventuale)* referenze bancarie

k) *(eventuale)* documentazione relativa all'avvalimento **firmata digitalmente**;

l) *(eventuale)* atti relativi al R.T.I. o Consorzio **firmati digitalmente**;

m) F23 attestante l'avvenuto pagamento dell'imposta di bollo (€ 16,00)

n) Modulo attestazione sopralluogo

tutto come meglio descritto nei successivi paragrafi.

Tali documenti dovranno essere allegati in Sintel utilizzando gli appositi campi disponibili, attraverso la funzionalità "Invia offerta". Si precisa che i singoli campi in cui inserire i documenti sono nominati con la medesima terminologia presente nei successivi punti. Si precisa, altresì, che, qualora l'operatore necessiti di allegare più di un documento per campo Sintel, essi dovranno essere aggregati in un unico file compresso (non firmato digitalmente) in formato elettronico .zip ovvero .rar ovvero .7z ovvero equivalenti software di compressione dati, come meglio precisato nell'allegato al Disciplinare *"Modalità tecniche per l'utilizzo della Piattaforma Sintel"*;

A) Istanza di partecipazione (come da modello M-1))

Il concorrente dovrà presentare, a pena di esclusione dalla procedura, una dichiarazione denominata "Istanza di partecipazione", firmata digitalmente, conforme al modello M-1, nell'omonimo campo di Sintel, resa ai sensi degli artt. 46 e 47 del D.P.R. n. 445/2000,.

Il predetto modello di documento, fornito con la documentazione di gara, deve essere scaricato dal profilo del committente (salvandolo sul proprio personal computer) e, previa compilazione, deve essere convertito in formato pdf.

Il "Modello di istanza di partecipazione" di cui all'allegato M-1 dovrà essere, a pena di esclusione dalla procedura, sottoscritto con firma digitale dal legale rappresentante del concorrente (o persona munita da comprovati poteri di firma, la cui procura dovrà essere prodotta nella medesima *Documentazione amministrativa*, come meglio indicato nel seguito) con le modalità di cui all'allegato del Disciplinare *"Modalità tecniche per l'utilizzo della Piattaforma Sintel"* ed, infine, dovrà essere inserita/allegata nell'apposito ed omonimo campo in sede di invio dell'offerta amministrativa.

Le imprese che intendano presentare offerta in R.T.I. o con l'impegno di costituire un R.T.I., ovvero in

Consorzio, dovranno, inoltre, osservare le condizioni che seguono, pena l'esclusione dalla gara.

Ciascuna singola impresa in R.T.I., sia costituito sia costituendo, dovrà formulare autonoma dichiarazione denominata "Istanza di partecipazione" di cui al modello M-1 allegato al presente Disciplinare, che dovrà, a pena di esclusione dalla procedura del R.T.I., essere sottoscritta con firma digitale – e le ulteriori modalità di cui all'allegato al Disciplinare *"Modalità tecniche per l'utilizzo della Piattaforma Sintel"* dal legale rappresentante (o persona munita da comprovati poteri di firma la cui procura dovrà essere prodotta nella *Documentazione amministrativa*, come nel seguito meglio indicato) di ciascuna singola impresa in raggruppamento.

Conseguentemente, tutte le dichiarazioni saranno presentate in offerta – attraverso il Sistema – dall'impresa mandataria.

In caso di Consorzio, la dichiarazione dovrà essere presentata, a pena di esclusione:

a) in caso di Consorzio ordinario di concorrenti, di cui all'art. 45, comma 2 lett. e), del D.Lgs. n. 50/2016, costituendo, da ciascuna delle imprese che ne prendono parte con sottoscrizione mediante firma digitale – e le ulteriori modalità di cui all'allegato *"Modalità tecniche per l'utilizzo della Piattaforma Sintel"* del Disciplinare – dal rispettivo legale rappresentante (o persona munita da comprovati poteri di firma la cui procura dovrà essere prodotta nella Documentazione amministrativa, come nel seguito indicato);

b) in caso di Consorzio ordinario già costituito, di cui all'art. 45, comma 2 lett. e), del D.Lgs. n. 50/2016, da ciascuna delle imprese consorziate con sottoscrizione mediante firma digitale – e le ulteriori modalità di cui all'allegato *"Modalità tecniche per l'utilizzo della Piattaforma Sintel"* del Disciplinare – dal rispettivo legale rappresentante (o persona munita da comprovati poteri di firma la cui procura dovrà essere prodotta nella Documentazione amministrativa, come nel seguito indicato);

c) in caso di Consorzio di cui al comma 2, lettere *b)* e *c)* dell'art. 45 del D.Lgs. n. 50/2016, dal Consorzio medesimo e dalle imprese che per esso partecipano alla presente procedura con sottoscrizione mediante firma digitale – e le ulteriori modalità di cui all'allegato *"Modalità tecniche per l'utilizzo della Piattaforma Sintel"* del Disciplinare – dal rispettivo legale rappresentante (o persona munita da comprovati poteri di firma la cui procura dovrà essere prodotta nella Documentazione amministrativa, come nel seguito indicato).

In caso di Consorzi di cui al comma 2 lettera b) e c) dell'art. 45 del D.Lgs. n. 50/2016, la dichiarazione denominata "Istanza di partecipazione" di cui al modello M-1 allegato al Disciplinare, resa dal legale rappresentante o da persona dotata di poteri di firma, dovrà indicare quali sono le imprese consorziate per le quali il Consorzio concorre, ai sensi dell'art. 48 del D.Lgs. n. 50/2016.

B) DGUE (come da modello M-2)

Nella compilazione del DGUE Allegato M-2 dovranno essere indicati inoltre, i requisiti relativi alla situazione personale e alla capacità economica – finanziaria e alla capacità tecnica richiesti ai fini della partecipazione alla gara.

Il predetto modello di documento, fornito con la documentazione di gara, deve essere scaricato dal profilo del committente (salvandolo sul proprio personal computer) e, previa compilazione, deve essere convertito in formato pdf.

Il "DGUE" di cui all'allegato M-2 dovrà essere, a pena di esclusione dalla procedura, sottoscritto con firma digitale dal legale rappresentante del concorrente (o persona munita da comprovati poteri di firma, la cui procura dovrà essere prodotta nella medesima *Documentazione amministrativa*, come meglio indicato nel seguito) con le modalità indicate nell'allegato al Disciplinare *"Modalità tecniche per l'utilizzo della Piattaforma Sintel"* ed, infine, dovrà essere inserita/allegata nell'apposito ed omonimo campo in sede di invio dell'offerta amministrativa.

In caso di partecipazione in RTI/Consorzio:

1) le attestazioni attinenti ai requisiti soggettivi di cui al paragrafo 5 del presente Disciplinare dovranno essere rese:

   (i) da ciascuna impresa partecipante al R.T.I. o al Consorzio ordinario di concorrenti di cui all'art. 45, comma 2 lett. e), del D.Lgs. n. 50/2016 (costituito ovvero costituendo);

   (ii) nel caso di Consorzio di cui al comma 2, lettere b) e c) dell'art. 45 del D.Lgs. n. 50/2016, dal Consorzio e dalle consorziate che parteciperanno allo svolgimento delle attività;

2) la dichiarazione attinente ai requisiti di capacità economica – finanziaria e di capacità tecnica cui al paragrafo 6 del presente Disciplinare fatto salvo il possesso (per l'intero) del requisito da parte del R.T.I. o dal Consorzio nel loro complesso, dovrà essere resa:

   (i) da ciascuna impresa componente il R.T.I. e il Consorzio ordinario di concorrenti di cui all'art. 45, comma 2 lett. e), del D. Lgs. n. 50/2016 (costituito ovvero costituendo) fermo restando che i) il requisito deve essere posseduto dalla mandataria in misura maggioritaria; ii) le mandanti che eseguono il contratto devono aver eseguito almeno un contratto di fornitura nel settore oggetto della procedura di gara negli ultimi tre anni;

   (ii) dal consorzio stesso o dalle consorziate indicate come esecutrici, nel caso di consorzio di cui all'art. 45, comma 2, lettere b)

   (iii) da tutte le consorziate nel caso di consorzio di cui all'art. 45, comma2, c) del D. Lgs. n. 50/2016.

In caso di R.T.I. costituendo, ovvero di Consorzio non ancora costituito, il DGUE" di cui all'Allegato 9.2, sottoscritto dal legale rappresentante o da persona dotata di poteri di firma di ogni impresa raggruppanda/consorzianda, dovrà:

a) indicare a quale impresa raggruppanda, in caso di aggiudicazione, sarà conferito mandato speciale con rappresentanza (solo per i R.T.I.);

b) contenere l'impegno, in caso di aggiudicazione, ad uniformarsi alla disciplina prevista dall'art. 48 del D.Lgs. n. 50/2016

C) Documento attestante il versamento del contributo all'Autorità Nazionale Anticorruzione (A.N.A.C.)

Il concorrente dovrà presentare, nell'apposito campo di Sintel denominato "*Documento attestante il versamento del contributo all'ANAC*", copia scannerizzata del documento attestante l'avvenuto pagamento del contributo di cui all'art. 1, comma 65 e 67, della L. 23 dicembre 2005, n. 266, recante evidenza del codice di identificazione della procedura, CIG e la data del pagamento che deve essere anteriore al termine di scadenza della presentazione delle offerte, pena l'esclusione dalla procedura.

A seguito delle nuove istruzioni pubblicate sul sito dell'ANAC in vigore dal 16/12/2019 il versamento del contributo gara va effettuato esclusivamente secondo le modalità stabilite dalle "Istruzioni operative" in vigore e pubblicate sul sito di ANAC, raggiungibile all'indirizzo www.anticorruzione.it – menù Servizi On Line – Gestione Contributi Gara (GCG).

L'operatore economico ha due modalità di pagamento:

- pagamento on line – mediante il nuovo Portale dei Pagamenti ANAC scegliendo uno dei canali di pagamento disponibili sul sistema pagoPA;
- pagamento mediante avviso – utilizzando le infrastrutture messe a disposizione da un Prestatore dei Servizi di Pagamento (PSP) abilitato a pagoPA (sportelli ATM, applicazioni di home banking – servizio CBILL e di mobile payment, punti della rete di vendita dei generi di monopolio – tabaccai, SISAL e Lottomatica, casse predisposte presso la Grande Distribuzione

Per entrambe le modalità sopra descritte, le ricevute di pagamento saranno disponibili nella sezione "Pagamenti effettuati" del Portale dei pagamenti dell'A.N.AC., a conclusione dell'operazione di pagamento con esito positivo e alla ricezione, da parte dell'Autorità, della ricevuta telematica inviata dai PSP.

SUAR si riserva di richiedere l'originale documento a comprova del pagamento del contributo.

In caso di partecipazione di R.T.I. e Consorzi il versamento è unico. In tali casi il versamento dovrà essere effettuato:

a) in caso di R.T.I. e di Consorzio ordinario, sia costituiti che costituendi, dall'impresa mandataria del raggruppamento stesso;

b) in caso di Consorzio di cui all'art. 45, c. 2, lett. b) e c), D.Lgs. 50/2016, dal Consorzio stesso.

D) Cauzione provvisoria rilasciata in modalità elettronica

A titolo di cauzione provvisoria, il concorrente, per il/i lotto/lotti per il quale intende presentare offerta, dovrà inserire/allegare a Sistema nell'apposito campo denominato *"Cauzione provvisoria rilasciata in modalità elettronica"*, la **fideiussione originale, firmata digitalmente, rilasciata in formato elettronico** (documento informatico) da un istituto bancario o compagnia assicurativa o intermediario finanziario iscritto nell'elenco speciale di cui all'art. 106 del D.Lgs. n. 385/1993 che svolga in via esclusiva o prevalente attività di rilascio di garanzie e che è sottoposto a revisione contabile da parte di una società di revisione iscritta nell'albo previsto dall'articolo 161 del decreto legislativo 24 febbraio 1998, n. 58 e che abbia i requisiti minimi di solvibilità richiesti dalla vigente normativa bancaria assicurativa.

I requisiti che seguono sono richiesti a pena di esclusione in quanto devono intendersi elementi essenziali del documento che compone l'offerta.

In particolare, la fideiussione dovrà essere sottoscritta con firma digitale da parte di un soggetto in possesso dei necessari poteri per impegnare il garante.

La fideiussione, pertanto, dovrà essere corredata, alternativamente:

- da un'autodichiarazione resa ai sensi degli artt. 46 e 76 del DPR 445/2000 con la quale il

sottoscrittore dell'istituto di credito/assicurativo dichiara di essere in possesso dei poteri per impegnare il garante. In tal caso la stazione appaltante si riserva di effettuare controlli a campione interrogando direttamente gli Istituti di Credito/Assicurativi circa le garanzie rilasciate ed i poteri dei sottoscrittori;

oppure

- sottoscrizione del garante autenticata da notaio che attesti la titolarità dei poteri del sottoscrittore (**non obbligatorio se l'OE sceglie la modalità dell'autodichiarazione)**

SUAR, e per essa il Responsabile Unico del Procedimento, si riserva di richiedere l'originale del documento che attesti i poteri del sottoscrittore del garante della fideiussione ovvero di chiedere la regolarizzazione qualora non sia stato presentato uno dei documenti di cui ai precedenti punti 1) e 2). La cauzione provvisoria dovrà, indipendentemente dalla modalità con la quale è costituita:

a) essere di importo pari all'1% (un per cento) della base d'asta complessiva;

b) avere validità per un periodo di almeno 270 (duecentosettanta) giorni decorrenti dal termine ultimo per il ricevimento delle offerte;

c) essere prestata a favore di SUAR

In caso di cauzione provvisoria costituita mediante fideiussione, la stessa dovrà prevedere espressamente:

I) la rinuncia al beneficio della preventiva escussione del debitore principale;

II) la rinuncia all'eccezione di cui all'art. 1957, comma 2, cod. civ.;

III) la piena operatività entro quindici giorni su semplice richiesta scritta di SUAR

La cauzione provvisoria costituita mediante fideiussione dovrà essere prodotta:

- in caso di R.T.I. costituito, dalla Impresa mandataria con indicazione che il soggetto garantito è il raggruppamento;
- in caso di R.T.I. costituendo, da una delle imprese raggruppande con indicazione che i soggetti garantiti sono tutte le imprese raggruppande, che devono essere tutte singolarmente citate;
- in caso di Consorzio di cui agli artt. 45 comma 2 lett. b) e c) del D.Lgs. n. 50/2016 dal Consorzio medesimo;

in caso di Consorzio ordinario costituito, da Consorzio con indicazione che i soggetti garantiti sono tutte le imprese costituite in Consorzio;

- in caso di Consorzio costituendo, da una delle imprese consorziande con indicazione che i soggetti garantiti sono tutte le imprese che intendono costituirsi in Consorzio.

La cauzione provvisoria copre e potrà essere escussa nei seguenti casi:

a) mancata sottoscrizione della Convenzione dovuta ad ogni fatto riconducibile all'affidatario o all'adozione di informazione antimafia interdittiva emessa ai sensi degli artt. 84 e 91 D.Lgs. 159/2011;

b) falsa dichiarazione nella documentazione presentata in sede di offerta, ovvero qualora non venga fornita la prova del possesso dei requisiti di idoneità professionale, economico-finanziaria e tecnico-professionale richiesti (verificare paragrafo precedente su garanzia provvisoria).

c) mancata produzione della documentazione richiesta per la stipula della Convenzione, nel termine stabilito o in quello eventualmente prorogato;

d) mancato adempimento di ogni altro obbligo derivante dalla partecipazione alla presente procedura.

La cauzione provvisoria fornita dall'aggiudicatario sarà svincolata automaticamente al momento della sottoscrizione del Contratto, o comunque entro un termine non superiore a 30 giorni dall'aggiudicazione (art. 93 comma 9 del D.Lgs. 50/2016).

L'importo della cauzione provvisoria è ridotto, così come previsto dall'art. 93, comma 7, del D.Lgs. n. 50/2016. Il concorrente dovrà allegare copia informatica del/della certificazione esibita oppure, in alternativa, il possesso del suddetto requisito potrà essere attestato con idonea dichiarazione resa dal concorrente ai sensi dell'art. 47 del D.P.R. n. 445/2000 attestante il possesso della detta certificazione.

Fatto salvo quanto precedentemente detto circa le MPMI, si precisa, inoltre, che in caso di partecipazione in R.T.I. e/o Consorzio ordinario il concorrente può godere del beneficio della riduzione della garanzia solo nel caso in cui tutte le imprese che lo costituiscono siano in possesso delle predette certificazioni, attestata da ciascuna impresa secondo le modalità sopra previste.

La cauzione provvisoria dovrà essere prodotta:

- in caso di R.T.I. costituito, dalla Impresa mandataria nella sua qualità di capogruppo del R.T.I. con indicazione che il soggetto garantito è il raggruppamento;
- in caso di R.T.I. costituendo, da una delle imprese raggruppande con indicazione che i soggetti garantiti sono tutte le imprese raggruppande, che devono essere tutte singolarmente citate;
- in caso di Consorzio di cui alle lettere b), c) comma 2 dell'art. 45 del D.Lgs. n. 50/2016 dal Consorzio medesimo;
- in caso di Consorzio ordinario costituito dal Consorzio con indicazione che i soggetti garantiti sono tutte le imprese costituite in Consorzio;
- in caso di Consorzio costituendo, da una delle imprese consorziande con indicazione che i soggetti garantiti sono tutte le imprese che intendono costituirsi in Consorzio.

Le garanzie fideiussorie devono, a pena di esclusione, essere conformi allo schema tipo di cui all'art. 103, comma 9 del D.Lgs. 50/2016.

E) Impegno del fideiussore, in formato elettronico, a rilasciare la cauzione definitiva in caso di aggiudicazione

Il concorrente, per ciascun lotto per il quale intende presentare offerta dovrà inserire/allegare a Sistema nel campo Sintel denominato *"Impegno del fideiussore a rilasciare la cauzione definitiva in caso di aggiudicazione"*, un documento informatico originale, **firmato digitalmente**, contenente una dichiarazione di impegno di un fideiussore a rilasciare, in caso di aggiudicazione, la garanzia fideiussoria per l'esecuzione di quanto oggetto della presente procedura, richiesta ai sensi dell'art. 93 del D.Lgs. n. 50/2016.

In particolare, la predetta dichiarazione dovrà essere sottoscritta con firma digitale da parte del soggetto garante. Peraltro, detta dichiarazione potrà essere contenuta nel testo della fideiussione di cui al precedente paragrafo, ovvero essere contenuta in un documento autonomo e in tale ultimo caso deve essere specificata la denominazione della gara.

I requisiti richiesti a pena di esclusione che seguono devono intendersi elementi essenziali del documento che compone l'offerta.

L'impegno del fideiussore a rilasciare la cauzione definitiva dovrà essere prodotto:

- in caso di R.T.I. costituito, dalla Impresa mandataria con indicazione, che il soggetto garantito è il raggruppamento;
- in caso di R.T.I. costituendo, da una delle imprese raggruppande con indicazione che i soggetti garantiti sono tutte le imprese raggruppande, che devono essere singolarmente citate;
- in caso di Consorzio di cui alle lettere b), c) del comma 2 dell'art. 45 del D. Lgs. n. 50/2016, dal Consorzio medesimo;
- in caso di Consorzio ordinario costituito dal Consorzio con indicazione che i soggetti garantiti sono tutte le imprese costituite in Consorzio;
- in caso di Consorzio costituendo, da una delle imprese consorziande con indicazione, che i soggetti garantiti sono tutte le imprese che intendono costituirsi in Consorzio.

Si precisa che le predette disposizioni non si applicano alle MPMI e ai raggruppamenti temporanei o Consorzi ordinari costituiti esclusivamente da MPMI (art. 93, comma 8 D.Lgs. 50/2016).

F) Documento PASSOE

Il concorrente dovrà inserire/allegare, nell'omonimo campo di Sintel, il documento rilasciato dal sistema telematico dell'ANAC che attesta che il concorrente stesso può essere verificato tramite AVCPASS.

Il documento citato dovrà essere **sottoscritto con firma digitale** dal legale rappresentante del concorrente (o persona munita da comprovati poteri di firma, la cui procura dovrà essere prodotta nella medesima Documentazione amministrativa) con le modalità di cui all'allegato *Modalità tecniche di utilizzo della Piattaforma Sintel* al Disciplinare.
In caso di partecipazione in R.T.I. (sia costituito che costituendo) o in Consorzio ordinario di operatori economici costituendo (art. 45, comma 2 lett. e), D.Lgs. 50/2016) il documento rilasciato dal Sistema telematico dell'ANAC dovrà essere sottoscritto con firma digitale del legale rappresentante, (o persona munita di comprovati poteri di firma la cui procura dovrà essere prodotta nella medesima Documentazione amministrativa) con le modalità di cui all'allegato *Modalità tecniche di utilizzo della Piattaforma Sintel*, di ciascuna impresa che compone il raggruppamento/il consorzio.
In caso di partecipazione in Consorzio ordinario di operatori economici costituito (art. 45, comma 2 lett. e), del D.Lgs. 50/2016) il documento rilasciato dal Sistema telematico dell'ANAC dovrà essere sottoscritto con firma digitale del legale rappresentante, (o persona munita di comprovati poteri di firma la cui procura dovrà essere prodotta nella medesima Documentazione amministrativa) con le modalità di cui all'allegato *Modalità tecniche di utilizzo della Piattaforma Sintel*, del consorzio medesimo.

In caso di partecipazione in Consorzio (art. 45, c. 2, lett. b) e c), D.Lgs. 50/2016) il documento rilasciato dal Sistema telematico dell'ANAC dovrà essere sottoscritto con firma digitale del legale rappresentante, (o persona munita di comprovati poteri di firma la cui procura dovrà essere prodotta nella medesima Documentazione amministrativa) con le modalità di cui alle *Modalità tecniche di utilizzo della Piattaforma Sintel*, di ciascuna impresa che per il consorzio partecipa alla procedura e, nel solo caso in cui il consorzio medesimo partecipi all'esecuzione dell'appalto, anche del consorzio medesimo.

Si precisa infine che, in caso di avvalimento, il documento rilasciato dal Sistema telematico dell'ANAC dovrà essere sottoscritto con firma digitale anche dal legale rappresentante, (o persona munita di comprovati poteri di firma la cui procura dovrà essere prodotta nella medesima Documentazione amministrativa) con le modalità di cui con le modalità di cui all'Allegato *Modalità tecniche di utilizzo della Piattaforma Sintel*, dell'impresa ausiliaria.

G) Dichiarazione resa ai sensi dell'art.5 comma 2 del REGOLAMENTO (UE) 2016/679 (GDPR) (Modello M.7)

Il concorrente dovrà presentare una dichiarazione denominata "Dichiarazione Regolamento UE 2016/79"", firmata digitalmente, conforme al modello M-7, nell'omonimo campo di Sintel, resa ai sensi degli artt. 46 e 47 del D.P.R. n. 445/2000,.

Il predetto modello di documento, fornito con la documentazione di gara, deve essere scaricato dal profilo del committente (salvandolo sul proprio personal computer) e, previa compilazione, deve essere convertito in formato pdf.

Il Modello di cui all'allegato M-7 dovrà essere, a pena di esclusione dalla procedura, sottoscritto con firma digitale dal legale rappresentante del concorrente (o persona munita da comprovati poteri di firma, la cui procura dovrà essere prodotta nella medesima Documentazione amministrativa, come meglio indicato nel seguito) con le modalità di cui all'allegato del Disciplinare "Modalità tecniche per l'utilizzo della Piattaforma Sintel" ed, infine, dovrà essere inserita/allegata nell'apposito ed omonimo campo in sede di invio dell'offerta amministrativa.

H) *(eventuale) Procura*

Qualora le dichiarazioni previste dal presente Disciplinare, e/o ciascuna dichiarazione di offerta economica e/o altra dichiarazione e/o altro documento che compone ed è contenuta nell'offerta, sia sottoscritta da un procuratore (generale o speciale), il concorrente dovrà produrre copia scannerizzata della procura notarile (generale o speciale) che attesti i poteri del sottoscrittore.

Detta copia della procura dovrà essere inserita/allegata a Sistema nell'apposito campo di Sintel denominato "*Procura*".

SUAR si riserva di richiedere la presentazione dell'originale o copia autentica della procura notarile inserita/allegata a Sistema.

I) (eventuale) Certificazioni per riduzione garanzia

Ai fini della riduzione della garanzia il concorrente dovrà produrre attraverso il Sistema nella apposita sezione denominata "*Certificazioni per riduzione garanzia*":

- copia informatica del/delle certificazioni di cui è in possesso, tra quelle elencate ai fini del beneficio della riduzione della garanzia ex art. 93 D. Lgs. n. 50/2016

oppure

- (ove applicabile) dichiarazione, sottoscritta digitalmente, rilasciata dall'Ente Competente attestante il possesso dei requisiti di cui sopra. Tale dichiarazione dovrà riportare il numero del documento, l'organismo che lo ha rilasciato/approvato, la data del rilascio/approvazione, la data di scadenza, l'attuale vigenza.

In alternativa, il possesso dei suddetti requisiti potrà essere oggetto di idonea dichiarazione resa dal concorrente ai sensi dell'art. 47 del D.P.R. 445/2000, sottoscritta digitalmente, attestante il possesso degli stessi, da soggetto avente i poteri necessari per impegnare l'operatore nella presente procedura

.

J) (eventuale) Referenze bancarie

Qualora il Concorrente non sia in grado di rilasciare dichiarazione relativa al fatturato globale e/o specifico, dovrà presentare almeno due idonee dichiarazioni di Istituti bancari che attestino la solidità economica e finanziaria della ditta in data non anteriore a 180 gg. dalla data di scadenza per la presentazione delle offerte.

Qualora il Concorrente non possa presentare la seconda referenza bancaria dovrà specificarne i motivi e presentare l'ultimo bilancio approvato corredato dalla relazione del Collegio Sindacale. La Centrale Regionale d'Acquisto si riserva di valutare la documentazione di bilancio presentata per verificare se risulta soddisfatto il requisito della capacità economica e finanziaria.

Modalità di invio delle referenze bancarie

Le referenze bancarie e l'eventuale bilancio approvato corredato dalla relazione del Collegio Sindacale potranno essere inviate entro il termine perentorio previsto per la presentazione delle offerte in formato elettronico attraverso il Sistema con le modalità di seguito indicate.

Le referenze bancarie, dovranno essere prodotte attraverso il Sistema, nell'apposito campo denominato "*Referenze bancarie",* secondo una delle due modalità seguenti:

(i) sotto forma di documento informatico, ai sensi dell'art. 1, lett. p) del D.Lgs. 7 marzo 2005 n. 82 sottoscritto, con firma digitale, dall'istituto bancario rilasciante la dichiarazione

d) sotto forma di copia informatica conforme al documento originale cartaceo sottoscritta con firma digitale del legale rappresentante avente i poteri necessari per impegnare l'impresa nella presente procedura;

K) (eventuale) Documentazione relativa all'avvalimento (come da modello M-3)

In caso di ricorso all'avvalimento, in conformità all'art. 89 del D.Lgs. n. 50/2016, il concorrente dovrà, a pena di esclusione dalla procedura, allegare/inserire nel campo Sintel denominato "*Documentazione relativa all'avvalimento*" la documentazione, sottoscritta con firma digitale, di cui all'articolo citato.

SUAR si riserva la facoltà di richiedere ogni ulteriore documentazione qualora quella presentata non fosse ritenuta idonea e/o sufficiente.

Si precisa che, nel caso di dichiarazioni mendaci, ferma restando l'applicazione dell'art. 80 del D.Lgs. n. 50/2016, si procederà all'esclusione del concorrente e all'escussione della cauzione provvisoria.

L) (eventuale) Atti relativi a R.T.I. o Consorzio

In caso di partecipazione in R.T.I. o Consorzio costituiti già dal momento della presentazione dell'offerta, il concorrente deve, a pena di esclusione dalla procedura, allegare/inserire nell'apposito campo di Sintel denominato "*Atti relativi a R.T.I. o Consorzio*", copia scannerizzata dell'atto notarile di mandato speciale irrevocabile con rappresentanza all'impresa capogruppo, ovvero dell'atto costitutivo del Consorzio, corredata da dichiarazione di autenticità ai sensi dell'art. 19 D.P.R. n. 445/2000, sottoscritta – con firma digitale e le ulteriori modalità di cui all'allegato *"Modalità tecniche per l'utilizzo della Piattaforma Sintel"* del presente disciplinare – dal legale rappresentante o dal procuratore del concorrente.

E' facoltà di SUAR richiedere, nel corso della procedura, ogni ulteriore documentazione qualora quella presentata non sia ritenuta idonea e/o sufficiente.

SUAR si riserva di richiedere la presentazione dell'originale delle copie scannerizzate inserite/allegate a Sistema.

M)F23 attestante il pagamento dell'imposta di bollo di € 16,00

Allegare a sistema, nell'apposito campo denominato "*F23 attestazione pagamento imposta di bollo*" copia informatica dell'F23. La documentazione che costituisce l'offerta economica dovrà essere presentata nel rispetto di quanto stabilito dal DPR 672/1972 in ordine all'assolvimento dell'imposta di bollo. Il pagamento della suddetta imposta dovrà avvenire mediante l'utilizzo del modello F23, con specifica indicazione: dei dati identificativi del concorrente (campo 4: denominazione o ragione sociale, sede sociale, Prov., codice fiscale); in caso di soggetti di cui all'art. 45, comma 2, lett. d) ed e) del d. lgs. n. 50/2016 i dati sono quelli della mandataria capogruppo o di una mandante/consorziata e in caso di soggetti di cui all'art. 45, comma 2, lett. b) ed c) del suddetto decreto i dati sono quelli del Consorzio o di una consorziata esecutrice; dei dati identificativi della stazione appaltante (campo 5: SUAR -Sede Legale Via Fieschi n. 15 – Genova, C.F. 00849050109); del codice ufficio o ente (campo 6: TLG); del codice tributo (campo 11: 456T) e descrizione del pagamento (campo 12: "Imposta di bollo – Gara n. - Gara a procedura aperta tramite il sistema telematico SINTEL per la fornitura di …….)

N) Modulo attestazione sopralluogo

Caricare a sistema il modulo di attestazione di effettuazione sopralluogo vistato dall'Ente.

13.2.2 OFFERTA TECNICA - STEP 2

Al secondo step del percorso guidato "Invia offerta", il concorrente, pena l'esclusione dalla gara, deve inserire negli appositi campi di Sintel la documentazione tecnica di seguito indicata:

1. Allegare a sistema una relazione illustrativa di massimo 50 pagine rispettosa della tabella concernente i Requisiti premianti indicati nel capitolato tecnico.

2. Allegare a Sistema, nell'apposito campo "Offerta Tecnica", pena l'esclusione della procedura di gara, l'allegato M-5 Dichiarazione offerta tecnica, e l'allegato M-5 bis "Questionario tecnico" in formato .zip, firmati digitalmente;
3. Allegare a Sistema, nell'apposito campo "Scheda tecnica", pena l'esclusione della procedura di gara, in una cartella compressa (non firmata digitalmente) in formato elettronico .zip ovvero .rar ovvero .7z ovvero equivalenti software di compressione dati, come meglio precisato dal presente Disciplinare, le schede tecniche del/dei prodotti offerti, **sottoscritte singolarmente con firma digitale** dal legale rappresentante del concorrente o persona munita da comprovati poteri di firma (la cui procura dovrà essere allegata nella *Documentazione Amministrativa*);
4. Allegare a Sistema, nell'apposito campo "Certificato CE" copia conforme all'originale del certificato CE
5. Allegare a Sistema, nell'apposito campo "Dichiarazione di impegno/disponibilità aggiornamenti tecnologici"(allegato M-4) la dichiarazione di disponibilità/impegno all'aggiornamento tecnologico/ampliamento di gamma.). Il predetto modello di documento (M-4), fornito con la documentazione di gara, deve essere scaricato dal profilo del committente (salvandolo sul proprio personal computer) e, previa compilazione, deve essere convertito in formato pdf., e sottoscritto con firma digitale del legale rappresentante del concorrente o persona munita da comprovati poteri di firma (la cui procura dovrà essere allegata nella Documentazione Amministrativa);
6. Allegare a Sistema, nell'apposito campo denominato "Offerta Economica Silente" copia dell'offerta economica dei prodotti offerti, priva dei prezzi (c.d. offerta silente). Tale documento deve essere in formato pdf., e sottoscritto con firma digitale del legale rappresentante del concorrente o persona munita da comprovati poteri di firma (la cui procura dovrà essere allegata nella Documentazione Amministrativa);
7. Questionario concernente l'assistenza tecnica;
8. Allegare a sistema, nell'apposito campo denominato "*Dichiarazione di secretazione offerta tecnica*", la **dichiarazione di secretazione della documentazione tecnica**. Il concorrente dovrà tassativamente indicare le parti/paragrafi del progetto tecnico presentato che ritiene coperto da segreto tecnico commerciale/know how, ai sensi dell'art. 53, D.Lgs. 50/2016, specificando gli estremi del provvedimento di riconoscimento della tutela commerciale (es. brevetto ecc.). ATTENZIONE: la documentazione non inserita in detta dichiarazione sarà resa ostensibile in caso di istanza di accesso agli atti di gara da parte di soggetti legittimati, fatta salva in ogni caso la valutazione discrezionale della stazione appaltante.

In caso di partecipazione in R.T.I. o Consorzio i singoli documenti sopra citati, pena l'esclusione, per difetto di sottoscrizione, devono essere sottoscritti con firma digitale:

ii. in caso di R.T.I o di Consorzi costituiti al momento di presentazione dell'offerta: dal legale rappresentante dell'impresa mandataria in caso di R.T.I. o del Consorzio stesso o persona munita da comprovati poteri di firma con le modalità di cui all'allegato del presente Disciplinare di gara;

iii. in caso di R.T.I. e Consorzi non costituiti al momento della presentazione dell'offerta, dal legale rappresentante o persona munita da comprovati poteri di firma (la cui procura dovrà essere allegata al campo "Procura" di cui al precedente paragrafo) di tutte le Imprese raggruppande o consorziande (ciò può avvenire con più firme in un unico documento o più documenti identici ciascuno sottoscritto dall'impresa raggruppanda).

13.2.3 OFFERTA ECONOMICA – STEP 3

A livello di singolo lotto, al terzo step del percorso guidato "Invia offerta" il concorrente, pena l'esclusione dalla gara, deve inserire su Sintel l'Offerta economica, valida per 270 giorni dalla data di scadenza di presentazione della stessa, con riferimento a ciascun singolo Lotto cui intende partecipare, così composta:

1. Inserire a sistema nel campo "Offerta economica", pena l'esclusione, il valore complessivo della propria offerta – espresso in Euro, IVA esclusa, utilizzando un massimo di cinque cifre decimali separate dalla virgola (non deve essere utilizzato alcun separatore delle migliaia) e con modalità solo in cifre, comprensivo dei costi della sicurezza afferenti all'attività svolta dall'operatore economico (sono esclusi gli oneri da interferenza) e di eventuali costi del personale qualora fossero stimati dalla Stazione Appaltante.

   ATTENZIONE: tale valore è al netto dei "Costi della sicurezza derivanti da interferenza", non modificabili, da valorizzare a parte nel relativo campo (punto

ATTENZIONE: ULTERIORI VINCOLI PER LA FORMULAZIONE DELL'OFFERTA ECONOMICA:

- **Non sono ammesse offerte pari a zero, pena l'esclusione dalla procedura di gara**
- **Non sono ammesse offerte superiori alla base d'asta, pena l'esclusione dalla procedura di gara;**
- **Non sono ammesse offerte unitarie quota apparecchiatura e lavori superiori alle basi d'asta unitarie**

2. Inserire a sistema nell'apposito campo "**di cui costi della sicurezza afferenti l'attività svolta dall'operatore economico**", pena l'esclusione, il valore dei costi afferenti l'attività di impresa;

3. Il campo "**di cui costi della sicurezza derivanti da interferenza**" non è modificabile in quanto valorizzato dalla stazione appaltante ***e pari a €. 3.359,3=;***

Attenzione: il valore indicato nel campo grigio, non modificabile e di sola consultazione, "Offerta economica complessiva" è dato dalla somma tra il valore inserito nel campo "Offerta Economica" ed il valore inserito nel campo "Costi della sicurezza derivanti da interferenza" (quest'ultimo non modificabile dall'operatore economico).

La graduatoria e l'anomalia dell'offerta saranno calcolati esclusivamente sul valore inserito nel campo "Offerta Economica".

4. allegare a sistema nell'apposito campo denominato "*Dichiarazione di offerta economica*", pena l'esclusione, la dichiarazione di offerta economica conforme al modello M-6 allegato al presente Disciplinare. Il predetto modello di documento (M-6) deve essere scaricato salvandolo sul proprio personal computer e, previa compilazione in lingua italiana, deve essere convertito in formato pdf e **firmato digitalmente**. *La Dichiarazione di offerta economica deve essere sottoscritta* a pena di esclusione per difetto di sottoscrizione con firma digitale – e le ulteriori modalità di cui all'allegato al Disciplinare *Modalità tecniche di utilizzo della Piattaforma Sintel* – dal legale rappresentante del concorrente o persona munita da comprovati poteri di firma (la cui procura dovrà essere prodotta nella Documentazione amministrativa);
5. allegare a sistema, nell'apposito campo denominato *"Descrizione completa offerta silente"*, pena l'esclusione, il file corrispondente a quello presentato in offerta tecnica con il dettaglio dei prezzi indicati in offerta silente;
6. allegare a sistema il file denominato *"Dettaglio prezzi unitari"* come da file allegato: ***i prezzi unitari offerti per l'apparecchiatura e per la quota lavori non dovranno superare le basi d'asta unitarie a pena di esclusione;***
7. allegare a sistema la quotazione per un contratto full-risk da eseguirsi alle medesime condizioni prestazionali erogate in garanzia attivabile a giudizio dell'Ente nei cinque anni successivi alla scadenza del periodo di garanzia offerto in gara. Il valore di questo contratto non potrà essere, pena l'esclusione della gara, superiore al 12% del valore offerto della fornitura calcolato sulla sola quota relativa all'apparecchiatura (lavori e apparecchiature di supporto esclusi).

ATTENZIONE: nel caso in cui la Ditta, risultata aggiudicataria, abbia offerto un prodotto già presente in convenzioni attive la stazione appaltante procede, in sede di esecuzione del contratto, ad applicare il prezzo del prodotto già fornito se più favorevole.

In caso di partecipazione in R.T.I. o Consorzio i documenti caricati, di cui ai precedenti punti, pena l'esclusione, per difetto di sottoscrizione, del concorrente dalla gara, devono essere sottoscritti con firma digitale - secondo le modalità di cui all'allegato al Disciplinare *Modalità tecniche di utilizzo della Piattaforma Sintel* (ciò può avvenire con più firme in un unico documento o più documenti identici ciascuno sottoscritto dalla rispettiva impresa raggruppanda):

- in caso di R.T.I. costituendo, dal legale rappresentante (o persona munita da comprovati poteri di firma la cui procura dovrà essere prodotta nella Documentazione amministrativa) di ciascuna singola impresa in raggruppamento;
- in caso di R.T.I. costituito dal legale rappresentante (o persona munita da comprovati poteri di firma la cui procura dovrà essere prodotta nella Documentazione amministrativa) dell'impresa mandataria;

- in caso di Consorzio costituendo, dal legale rappresentante (o persona munita da comprovati poteri di firma la cui procura dovrà essere prodotta nella Documentazione amministrativa) di ciascuna delle imprese che ne prendono parte;
- in caso di Consorzio già costituito, dal legale rappresentante (o persona munita da comprovati poteri di firma la cui procura dovrà essere prodotta nella Documentazione amministrativa) del Consorzio medesimo.

13.2.4 FIRMA DIGITALE DEI PREZZI OFFERTI E INVIO DELL'OFFERTA – STEP 4 E 5

Ai fini della firma dei dati caricati nello spazio dedicato al concorrente e descritti ai precedenti paragrafi ma non ancora sottoscritti e ai fini, quindi, dell'invio e della presentazione dell'offerta, pena l'esclusione dalla gara, il concorrente dovrà, allo step 4 del percorso "Invia offerta":

1. scaricare dalla schermata a Sistema denominata "***Firma digitale dell'offerta***", il documento d'offerta in formato pdf riportante le informazioni immesse a Sistema – ma non ancora sottoscritte – quali il prezzo offerto oltre ad altre informazioni e dati immessi dal concorrente stesso (tra cui i codici hash, la cui sottoscrizione assicura la paternità dei file e del loro contenuto al concorrente);
2. sottoscrivere il predetto documento d'offerta, scaricato in formato pdf di cui al precedente punto 1 e riepilogativo dell'offerta; la sottoscrizione dovrà essere effettuata tramite firma digitale - secondo le modalità di cui all'allegato *Modalità tecniche di utilizzo della Piattaforma Sintel* del Disciplinare - dal legale rappresentante del concorrente (o persona munita da comprovati poteri di firma la cui procura dovrà essere allegata nella Documentazione Amministrativa). Si rammenta che eventuali firme multiple su detto file pdf dovranno essere apposte unicamente in modalità parallela come meglio esplicato nel richiamato allegato al Disciplinare *Modalità tecniche di utilizzo della Piattaforma Sintel*);

   Si rammenta che il pdf d'offerta di cui al presente punto, per le motivazioni precedentemente esposte al paragrafo costituisce offerta e contiene elementi essenziali della medesima. Il file scaricato non può pertanto essere modificato sotto pena d'esclusione in quanto, le eventuali modifiche costituiscono variazione di elementi essenziali.
3. allegare a Sistema il documento d'offerta in formato pdf sottoscritto di cui al precedente punto 2, quale elemento essenziale dell'offerta.

Le eventuali modifiche degli hash saranno segnalate dal Sistema e oggetto di valutazione da parte della commissione e, se ritenute essenziali, saranno oggetto di esclusione.

In caso di partecipazione in R.T.I. o Consorzio, il predetto documento dovrà, pena l'esclusione, per difetto di sottoscrizione, del concorrente dal lotto cui si riferisce l'offerta, essere sottoscritto:

- in caso di R.T.I o di Consorzi costituiti al momento di presentazione dell'offerta: dal legale rappresentate o persona munita da comprovati poteri di firma con le modalità di cui all'allegato *Modalità tecniche di utilizzo della Piattaforma Sintel* del Disciplinare;
- in caso di R.T.I. e Consorzi non costituiti al momento della presentazione dell'offerta, dal legale rappresentante o persona munita da comprovati poteri di firma (la cui procura dovrà essere allegata

al campo "Procura") di tutte le Imprese raggruppande o consorziande (ciò può avvenire con più firme in un unico documento o più documenti identici ciascuno sottoscritto dall'impresa raggruppanda/consorzianda).

Solo a seguito dell'upload di tale documento d'offerta in formato pdf sottoscritto come richiesto, il concorrente può passare allo step 5 "***Riepilogo ed invio dell'offerta***" del percorso "Invia offerta" per completare la presentazione effettiva dell'offerta mediante la funzionalità "INVIA OFFERTA" che, si rammenta, dovrà avvenire entro e non oltre il termine perentorio di presentazione delle offerte precedentemente indicato.

Gli step precedenti del percorso "Invia offerta" per quanto correttamente completati e corredati dal salvataggio della documentazione **non consentono e non costituiscono** l'effettivo l'invio dell'offerta. La documentazione caricata e salvata permane infatti nello spazio telematico del concorrente e non è inviata al Sistema.

ATTENZIONE: si precisa inoltre che nel caso in cui l'offerta venga inviata e vengano successivamente individuati degli errori, è necessario procedere ad inviare una nuova offerta che sostituisca tutti gli elementi della precedente (busta amministrativa, tecnica ed economica).

14. SOCCORSO ISTRUTTORIO

Le carenze di qualsiasi elemento formale della domanda, e in particolare, la mancanza, l'incompletezza e ogni altra irregolarità essenziale degli elementi e del DGUE, con esclusione di quelle afferenti all'offerta economica e all'offerta tecnica, possono essere sanate attraverso la procedura di soccorso istruttorio di cui all'art. 83, comma 9 del Codice.

L'irregolarità essenziale è sanabile laddove non si accompagni ad una carenza sostanziale del requisito alla cui dimostrazione la documentazione omessa o irregolarmente prodotta era finalizzata. La successiva correzione o integrazione documentale è ammessa laddove consenta di attestare l'esistenza di circostanze preesistenti, vale a dire requisiti previsti per la partecipazione e documenti/elementi a corredo dell'offerta. Nello specifico valgono le seguenti regole:

- il mancato possesso dei prescritti requisiti di partecipazione non è sanabile mediante soccorso istruttorio e determina l'esclusione dalla procedura di gara;
- l'omessa o incompleta nonché irregolare presentazione delle dichiarazioni sul possesso dei requisiti di partecipazione e ogni altra mancanza, incompletezza o irregolarità del DGUE e della domanda, ivi compreso il difetto di sottoscrizione, sono sanabili, ad eccezione delle false dichiarazioni;
- la mancata produzione della dichiarazione di avvalimento o del contratto di avvalimento, può essere oggetto di soccorso istruttorio solo se i citati elementi erano preesistenti e comprovabili con documenti di data certa anteriore al termine di presentazione dell'offerta;
- la mancata presentazione di elementi a corredo dell'offerta (es. garanzia provvisoria e impegno del fideiussore) ovvero di condizioni di partecipazione gara (es. mandato collettivo speciale o impegno a conferire mandato collettivo), entrambi aventi rilevanza in fase di gara, sono sanabili,

solo se preesistenti e comprovabili con documenti di data certa, anteriore al termine di presentazione dell'offerta;

- la mancata presentazione di dichiarazioni e/o elementi a corredo dell'offerta, che hanno rilevanza in fase esecutiva (es. dichiarazione delle parti del servizio/fornitura ai sensi dell'art. 48, comma 4 del Codice) sono sanabili.
- l'omessa indicazione della terna di subappaltatori o l'indicazione di un numero di subappaltatori inferiore a tre può essere sanata tramite soccorso istruttorio a condizione che il concorrente abbia dichiarato in sede di offerta l'intenzione di subappaltare nel rispetto delle percentuali di legge.

Ai fini della sanatoria la stazione appaltante assegna al concorrente un congruo termine - non superiore a dieci giorni - perché siano rese, integrate o regolarizzate le dichiarazioni necessarie, indicando il contenuto e i soggetti che le devono rendere.

Ove il concorrente produca dichiarazioni o documenti non perfettamente coerenti con la richiesta, la stazione appaltante può chiedere ulteriori precisazioni o chiarimenti, fissando un termine perentorio a pena di esclusione.

In caso di inutile decorso del termine, la stazione appaltante procede all'**esclusione** del concorrente dalla procedura.

Al di fuori delle ipotesi di cui all'articolo 83, comma 9, del Codice è facoltà della stazione appaltante invitare, se necessario, i concorrenti a fornire chiarimenti in ordine al contenuto dei certificati, documenti e dichiarazioni presentati.

15. DOCUMENTO DI GARA UNICO EUROPEO

Il concorrente compila il DGUE (allegato al presente Disciplinare allegato M-2) di cui allo schema allegato al DM del Ministero delle Infrastrutture e Trasporti del 18 luglio 2016 o successive modifiche

messo a disposizione su *http://eur-lex.europa.eu/legal-content/IT/TXT/HTML/?uri=CELEX:32016R0007&from=IT* secondo quanto di seguito indicato.

Parte I – Informazioni sulla procedura di appalto e sull'amministrazione aggiudicatrice o ente aggiudicatore

[In caso di mancato ricorso al servizio DGUE in formato elettronico] Il concorrente rende tutte le informazioni richieste relative alla procedura di appalto.

Parte II – Informazioni sull'operatore economico

Il concorrente rende tutte le informazioni richieste mediante la compilazione delle parti pertinenti.

In caso di ricorso all'avvalimento si richiede la compilazione della sezione C

Il concorrente indica la denominazione dell'operatore economico ausiliario e i requisiti oggetto di avvalimento.

Il concorrente, per ciascun ausiliaria, allega:

1) DGUE, a firma dell'ausiliaria, contenente le informazioni di cui alla parte II, sezioni A e B, alla parte III, alla parte IV, in relazione ai requisiti oggetto di avvalimento, e alla parte VI;
2) dichiarazione sostitutiva di cui all'art. 89, comma 1 del Codice, sottoscritta dall'ausiliaria, con la quale quest'ultima si obbliga, verso il concorrente e verso la stazione appaltante, a mettere a disposizione, per tutta la durata dell'appalto, le risorse necessarie di cui è carente il concorrente;
3) dichiarazione sostitutiva di cui all'art. 89, comma 7 del Codice sottoscritta dall'ausiliaria con la quale quest'ultima attesta di non partecipare alla gara in proprio o come associata o consorziata;
4) originale o copia autentica del contratto di avvalimento, in virtù del quale l'ausiliaria si obbliga, nei confronti del concorrente, a fornire i requisiti e a mettere a disposizione le risorse necessarie, che devono essere dettagliatamente descritte, per tutta la durata dell'appalto. A tal fine il contratto di avvalimento contiene, **a pena di nullità**, ai sensi dell'art. 89 comma 1 del Codice, la specificazione dei requisiti forniti e delle risorse messe a disposizione dall'ausiliaria;
5) PASSOE dell'ausiliaria;

In caso di ricorso al subappalto si richiede la compilazione della sezione D

Il concorrente, pena l'impossibilità di ricorrere al subappalto, indica l'elenco delle prestazioni che intende subappaltare con la relativa quota percentuale dell'importo complessivo del contratto.

Parte III – Motivi di esclusione

Il concorrente dichiara di non trovarsi nelle condizioni previste dal presente disciplinare (Sez. A-B-C-D).

Parte IV – Criteri di selezione

Il concorrente dichiara di possedere tutti i requisiti richiesti dai criteri di selezione barrando direttamente la sezione «**α**» e compilando quanto segue:

a) la sezione A per dichiarare il possesso del requisito relativo all'idoneità professionale ;
b) la sezione B per dichiarare il possesso del requisito relativo alla capacità economico-finanziaria (compilare sezioni 1a, 1b, 2a, 2b, 3)
c) la sezione C per dichiarare il possesso del requisito relativo alla capacità professionale e tecnica (compilare sezioni 1b, 10, 11)
d) la sezione D per dichiarare il possesso del requisito relativo ai sistemi di garanzia della qualità e norme di gestione ambientale.

Parte VI – Dichiarazioni finali

Il concorrente rende tutte le informazioni richieste mediante la compilazione delle parti pertinenti.

Il DGUE deve essere presentato:

- nel caso di raggruppamenti temporanei, consorzi ordinari, GEIE, da tutti gli operatori economici che partecipano alla procedura in forma congiunta;

- nel caso di aggregazioni di imprese di rete da ognuna delle imprese retiste, se l'intera rete partecipa, ovvero dall'organo comune e dalle singole imprese retiste indicate;
- nel caso di consorzi cooperativi, di consorzi artigiani e di consorzi stabili, dal consorzio e dai consorziati per conto dei quali il consorzio concorre;

In caso di incorporazione, fusione societaria o cessione d'azienda, le dichiarazioni di cui all'art. 80, commi 1, 2 e 5, lett. l) del Codice, devono riferirsi anche ai soggetti di cui all'art. 80 comma 3 del Codice che hanno operato presso la società incorporata, fusasi o che ha ceduto l'azienda nell'anno antecedente la data di pubblicazione del bando di gara.

16. CRITERIO DI AGGIUDICAZIONE

L'appalto è aggiudicato in base al criterio dell'offerta economicamente più vantaggiosa individuata sulla base del miglior rapporto qualità/prezzo, ai sensi dell'art. 95, comma 2, del Codice.

La valutazione dell'offerta tecnica e dell'offerta economica sarà effettuata in base ai seguenti punteggi

	PUNTEGGIO MASSIMO
Offerta tecnica	*70*
Offerta economica	*30*
TOTALE	**100**

16.1 CRITERI DI VALUTAZIONE DELL'OFFERTA TECNICA

(PT 70 PUNTI SU 100 PUNTI TOTALI) Il punteggio dell'offerta tecnica è attribuito sulla base dei criteri di valutazione elencati nella sottostante tabella con la relativa ripartizione dei punteggi.

Requisiti preferenziali

REQUISITI DI VALUTAZIONE	***CRITERIO***	***PUNTEGGIO***
Caratteristiche generali dell'apparecchiatura	***TOT***	***4***
Utilizzo ergonomico e efficace della gamma camera in modalità singola testa per ogni posizione del paziente (si valuta la possibilità di escludere una delle due teste in modo rapido, agevole e senza l'ingombro della seconda testa in area di lavoro) - descrivere	*Q2*	*2*
Flessibilità e velocità nel posizionamento delle testate: si valuta la modalità di posizionamento delle testate per l'esame di pazienti direttamente sulla barella, in carrozzina od in posizione ortostatica - descrivere	*Q2*	*2*

SPECT	***TOT***	***40***
Sistema cambio collimatori: verrà valutata la velocità e semplicità del cambio collimatori per tutti i collimatori richiesti - descrivere	*Q2*	*2*
Efficienza planare di sistema secondo standard NEMA: a valore maggiore corrisponde punteggio maggiore - indicare sensitivity LEHR @10 cm in aria (cps/MBq)	*Q3**	*2*
Risoluzione spaziale planare di sistema secondo standard NEMA: a valore minore corrisponde punteggio maggiore - indicare FWHM LEHR @10 cm in aria (mm)	*Q4**	*2*
SPECT: risoluzione spaziale con scatter dopo ricostruzione @140 keV, per l'algoritmo di ricostruzione a Retroproiezione Filtrata (FBP), come da norma NEMA - indicare risoluzione assiale, tangenziale e radiale al centro del campo di vista (mm): a valore minore corrisponde punteggio maggiore	*Q4**	*2*
SPECT: risoluzione spaziale con algoritmi di resolution recovery offerti (specificare valore e parametri di ricostruzione) - indicare (mm): a valore minore corrisponde punteggio maggiore	*Q4**	*2*
Modalità di esecuzione dei controlli di qualità (uniformità planare, centro di rotazione, allineamento gantry) e calibrazione a cura dell'utente - descrivere: si valutano la velocità e la semplicità di esecuzione dei controlli periodici e delle calibrazioni e la presenza di sistemi automatici per l'esecuzione dei controlli atti a ridurre l'intervento dell'operatore	*Q2*	*3*
SW avanzati di cardiologia - descrivere: si valutano completezza e facilità di utilizzo	*Q2*	*3*
SW avanzati di neurologia - descrivere: si valutano completezza e facilità di utilizzo	*Q2*	*6*
Ulteriori SW specifici per organo, per rielaborazione qualitativa e/o quantitativa degli esami (esempio, a titolo solo indicativo: polmone, rene, etc) - descrivere: si valutano completezza e facilità di utilizzo	*Q2*	*3*
SW di quantificazione- descrivere: si valutano completezza e facilità di utilizzo	*Q2*	*3*
Software di coregistrazione automatica delle immagini SPECT con immagini tomografiche prodotte da altre apparecchiature e metodiche (TAC, NMR, SPECT, PET…) basati ad esempio sul metodo	*Q2*	*2*

della mutua informazione - descrivere: si valutano completezza e facilità di utilizzo		
SW e HW per dosimetria in terapia radiometabolica: descrivere - a titolo esemplificativo e non esaustivo si valutano la facilità di utilizzo, la completezza, la possibilità di visualizzare distribuzioni 3D di dose, DVH etc	*Q2*	*6*
Valutazione della modalità di riduzione della dose in SPECT - descrivere: si valutano i sistemi presenti nel sistema per la riduzione della dose	*Q2*	*4*
TC	***TOT***	***11***
TC: N° di strati fisici acquisiti (file di detettori) per singola rotazione di 360° con tecnica assiale - a numero maggiore corrisponde punteggio maggiore; indicare numero file detettori ≥ 6	*Q3**	*2*
FOV utilizzato per la correzione dell'attenuazione in SPECT; Valore maggiore per cm aggiuntivi rispetto al parametro minimo di 50cm - indicare FOV in cm	*Q3*	*2*
Sistemi automatici di riduzione/ottimizzazione della dose da esposizione del paziente (esclusi algortimi iterativi)– descrivere	*Q2*	*3*
Riduzione della dose in TC: eventuale presenza di algoritmi iterativi per la ricostruzione delle immagini (0 se assenti) - descrivere: si valutano le tipologie di algoritmi offerti	*Q2*	*4*
Funzionalità	***TOT***	***1***
Accesso ai SW di elaborazione da client su PC (0 se assenti) - descrivere e indicare n. licenze, se fisse o flottanti	*Q2*	*1*
TEMPI DI FORNITURA E CRONOPROGRAMMA	***TOT***	***4***
Minore durata del periodo che intercorre tra la consegna dei locali (attestata da apposito verbale sottoscritto tra le parti) e il collaudo definitivo dell'apparecchiatura come previsto dal capitolato - indicare (giorni)	*Q4**	*4*
DURATA DELLA GARANZIA E ASSISTENZA TECNICA POST-VENDITA	***TOT***	***9***
Fare riferimento alle risposte fornite al "questionario assistenza tecnica")		

Durata della garanzia oltre il periodo minimo previsto dal capitolato - indicare il numero di mesi oltre i 24 mesi minimi	*Q3*	*5*
Tempi di intervento: per tempo di intervento si intende la presenza fisica del tecnico presso la sede del guasto dalla ricezione della chiamata - indicare in ore solari (≤ 24 h)	*Q4*	*2*
N.ro di tecnici abilitati disponibili nell'area di competenza	*Q3**	*1*
Orario di accettazione richieste di intervento: indicare il numero di ore giornaliere in cui è attivo il Customer care (ad esempio 8:00 – 16:00)	*Q3**	*1*
FORMAZIONE	***TOT***	***1***
Indicare il programma formativo – ore dedicate e tipologia di corsi proposti	*Q2*	*1*

Ai sensi dell'art. 95, comma 8, del Codice, è prevista una soglia minima di sbarramento pari a 36. Il concorrente **sarà escluso** dalla gara nel caso in cui consegua, prima della riparametrazione finale a 70 punti, un punteggio inferiore alla predetta soglia.

Al termine dell'attribuzione del punteggio tecnico la Commissione giudicatrice incaricata della valutazione delle offerte procederà nei seguenti termini:

1. alla dichiarazione di non ammissibilità alle fasi successive della gara per i concorrenti che non avessero conseguito, prima della riparametrazione finale a 70 punti, un punteggio di almeno 36 punti su 70 punti disponibili;
2. alla riparametrazione del punteggio totale, qualora nessuno dei concorrenti abbia conseguito il punteggio massimo attribuibile. In tale caso al concorrente che risulti aver conseguito il punteggio più elevato saranno attribuiti 70 punti mentre ai restanti concorrenti sarà attribuito il punteggio in forma proporzionale come riportato di seguito:

   Pi x 70 / Pmig

   ove

   Pi = punteggio conseguito dalla Ditta presa in esame;

   Pmig = miglior punteggio conseguito;

4. alla stesura dei punteggi totali PT risultanti per ciascun concorrente ammesso.

16.2 METODO DI ATTRIBUZIONE DEL COEFFICIENTE PER IL CALCOLO DEL PUNTEGGIO DELL'OFFERTA TECNICA

Criteri di valutazione dell'offerta tecnica:

- **QUALITA':** massimo punti 70, diversamente in relazione alla tipicità dei singoli prodotti di interesse, sulla base dei parametri di valutazione indicati nel Capitolato Tecnico e Prestazionale allegato al presente progetto e secondo i metodi di attribuzione dei punteggi previsti nella tabella seguente:

Tipologia di criterio	Modalità di determinazione dei coefficienti	Formule / Scale utilizzate	Identif.
criteri di natura qualitativa con caratteristiche intangibili	I coefficienti saranno determinati attraverso la media dei coefficienti attribuiti discrezionalmente dai singoli commissari e la successiva trasformazione della media dei coefficienti attribuiti ad ogni offerta da parte di tutti i commissari in coefficienti definitivi, riportando a 1 la media più alta e proporzionando a tale media massima le medie provvisorie prima calcolate.	Si utilizzerà una scala di valori del tipo: eccellente coeff. 1,0 ottimo coeff. 0,7 buono coeff. 0,5 discreto coeff. 0,3 sufficiente coeff. 0,0	Q1
criteri di natura qualitativa con caratteristiche intangibili	I coefficienti saranno determinati attraverso confronto a coppie. Ogni commissario valuta quale dei due elementi che formano ciascuna coppia sia da preferire. Inoltre, tenendo conto che la preferenza tra un elemento e l'altro può essere più o meno forte, attribuisce un punteggio che varia da 1 (parità), a 2 (preferenza minima), a 3 (preferenza piccola), a 4 (preferenza media), a 5 (preferenza grande), a 6 (preferenza massima). In caso di incertezza di valutazione sono attribuiti punteggi intermedi. La somma delle valutazioni attribuite per ogni coppia di offerta da parte di tutti i commissari viene trasformata in coefficiente definitivo, riportando a 1 la media più alta e proporzionando a tale		Q2

	media massima le altre valutazioni effettuate. Nel caso in cui le offerte da valutare siano in numero inferiore a 3, il metodo del confronto a coppie, ancorché previsto dal bando, non si applica. In tal caso viene utilizzato il metodo Q 1.		
criteri qualitativi di natura tangibile e misurabile oggettivamente	i valori risultanti dalla misurazione oggettiva dei parametri saranno trasformati mediante formule matematiche cioè: coefficiente pari a 1 all'offerta più vantaggiosa per l'amministrazione aggiudicatrice; • coefficiente pari a 0 pari al valore posto a base di gara; • coefficienti variabili da 0 a 1 determinati per interpolazione lineare per le diverse offerte fra i due valori	Per i parametri che valorizzano al rialzo le caratteristiche tecniche (offerta maggiore → migliore coefficiente) si utilizzerà la formula (Valore offerta da valutare – Valore a base Gara) / (Valore offerta massima – Valore a Base di gara). Nel caso in cui non sia fissato il valore a base di gara si assumerà come tale il valore dell'offerta minima, diminuito del 20%.	Q 3 Q 3 *
		Per i parametri che valorizzano al ribasso le caratteristiche tecniche (offerta minore→ migliore coefficiente) si utilizzerà la formula	Q 4

		(Valore a base Gara - Valore offerta da valutare) / (Valore a Base di gara - Valore offerta minima) Nel caso in cui non sia fissato il valore a base di gara si assumerà come tale il valore dell'offerta massima, aumentato del 20%.	Q 4 *
Per i criteri qualitativi di natura tangibile che prevedono la valutazione della presenza/assenza di una determinata caratteristica	Coefficiente 1 (presenza) o 0 (assenza)		Q 5

I coefficienti così ottenuti saranno trasformati in punteggi moltiplicando i valori ottenuti secondo la procedura sopra illustrata per i pesi attribuiti a ciascun parametro di valutazione.
In tutte le operazioni di calcolo saranno utilizzati due decimali dopo la virgola; il valore sarà eventualmente arrotondato, per eccesso o per difetto, a seconda che la terza cifra decimale risulti rispettivamente maggiore (o uguale) di 5 oppure minore di 5.

Alla Ditta che avrà ottenuto il maggior punteggio derivante dalla somma dei punteggi assegnati ai vari criteri qualitativi in base alla tabella sopra esposta verranno attribuiti punti 70 e proporzionalmente alle altre secondo la seguente formula:
Pi x 70 / Pmig
ove
Pi = punteggio conseguito dalla Ditta presa in esame;
Pmig = miglior punteggio conseguito;

16.3 METODO DI ATTRIBUZIONE DEL COEFFICIENTE PER IL CALCOLO DEL PUNTEGGIO DELL'OFFERTA ECONOMICA

- PREZZO: massimo punti 30, secondo la seguente formula:

Per ribassi percentuali inferiori o uguali alla media aritmetica dei ribassi percentuali di tutte le offerte

ammesse:

$$p = 30 \times 0{,}90 \times (R / RMedio)$$

Per ribassi percentuali maggiori della media aritmetica dei ribassi percentuali di tutte le offerte ammesse:

$$p = 30 \times \left(0{,}90 + (1{,}00 - 0{,}90) \times \frac{R - RMedio}{RMax - RMedio} \right)$$

Dove:

p = punteggio;
R = ribasso in percentuale dell'offerta da valutare rispetto alla base d'asta;
RMax = ribasso in percentuale dell'offerta più bassa presentata rispetto alla base d'asta,
RMedio = media dei ribassi rispetto alla base d'asta in percentuale delle offerta ammesse.

utilizzando anche nei rapporti due decimali dopo la virgola.

Nel caso in cui le offerte da valutare (ammesse all'apertura della busta economica) in un lotto fossero soltanto due, al fine di non frustrare la ratio del metodo di aggiudicazione adottato e garantire un idoneo rapporto ponderale tra gli elementi soggetti a valutazione, si utilizzerà per quel lotto la seguente formula

a) PREZZO: massimo punti 30, secondo la seguente formula:

p = (30 x Pmin) / P con
P = prezzo dell'offerta presa in considerazione; Pmin = prezzo dell'offerta con valore assoluto più basso

ATTENZIONE: Poiché il sistema SINTEL non consente di adattare la formula impostata per il calcolo del punteggio economico alla casistica sopra ipotizzata (solo due concorrenti ammessi alla fase economica), SUAR procederà al calcolo del punteggio economico off line secondo la formula sopra riportata ed all'imputazione manuale a sistema del punteggio così ottenuto

16.4 METODO PER IL CALCOLO DEI PUNTEGGI

Il Punteggio Totale (P_{TOT}) per ciascuna offerta sarà così determinato:

$$P_{TOT} = PT + PE$$

dove:

a) PT = somma dei punti attribuiti all'Offerta tecnica;
b) PE = somma dei punti attribuiti all'Offerta economica.

17. SVOLGIMENTO OPERAZIONI DI GARA: APERTURA DELLA BUSTA A – VERIFICA DOCUMENTAZIONE AMMINISTRATIVA

Allo scadere del termine fissato per la presentazione delle offerte, le stesse sono acquisite definitivamente dal Sistema e, oltre ad essere non più modificabili o sostituibili, sono conservate dal Sistema medesimo in modo segreto, riservato e sicuro.

Sintel, al momento della ricezione dell'offerta, ottempera alla prescrizione di cui al comma 5 dell'art. 58 del D.Lgs 50/2016 inviando al concorrente una PEC di notifica del corretto recepimento dell'offerta presentata.

La procedura di aggiudicazione sarà dichiarata aperta secondo la data indicata nel bando di gara presso gli uffici di SUAR in Via G. D'Annunzio n. 64 Genova 2° piano. In caso di problemi legati al funzionamento della piattaforma SinTel (es. manutenzioni programmate e/o straordinarie) o per altre esigenze di gestione della procedura la Stazione Appaltante, previo avviso, può rinviare la seduta sopra indicata.

Il RUP supportato dal Seggio di Gara, alla presenza dell'Ufficiale Rogante di SUAR procederà, in seduta pubblica, operando attraverso il Sistema, allo svolgimento delle seguenti attività:

a) Verifica sulla piattaforma SINTEL della ricezione delle offerte tempestivamente presentate nonché della validità della firma digitale apposta;

b) Verifica sulla piattaforma SINTEL della mera presenza dei documenti richiesti nella *Documentazione amministrativa*.

La predetta seduta pubblica si svolgeranno in seduta pubblica che potranno essere seguite via streaming al seguente link: **https://www.youtube.com/channel/UC7FNcGuVVgU8UQFETf_NPaA/live**

Le *Offerte Tecniche* e le *Offerte Economiche*, ivi incluso il Documento d'Offerta, resteranno chiuse a Sistema e, quindi, il relativo contenuto non sarà visibile né dalla Commissione di gara, né da SUAR né dagli altri concorrenti, né da terzi.

Il RUP ed il segretario verbalizzante procederanno, in successive sedute riservate, all'analisi della documentazione presente nella *Documentazione amministrativa* (presentata in formato elettronico). In caso di irregolarità formali, non compromettenti la *par condicio* fra i concorrenti e nell'interesse di SUAR, il concorrente verrà invitato, a mezzo di opportuna comunicazione tramite la piattaforma di e-procurement Sintel, a completare o a fornire i chiarimenti in ordine ai documenti presentati.

Si precisa che, ai sensi dell'articolo 83 comma 9 del D.Lgs n. 50/2016 e smi, in caso di mancanza, incompletezza e irregolarità essenziali della documentazione amministrativa, con esclusione di quelle afferenti l'offerta tecnica ed economica, il concorrente verrà invitato a completare o a fornire quanto richiesto entro un **termine perentorio** non superiore a dieci giorni.

Nel caso in cui il concorrente non produca quanto richiesto nel termine assegnato si procederà all'esclusione del concorrente alle successive fasi di gara.

SUAR al termine della verifica dei requisiti previsti dalla lex specialis procederà all'adozione della determina di ammissione/esclusione e procederà, altresì, alla comunicazione della stessa ai concorrenti ai sensi dell'art. 76, comma 2-bis, D. Lgs. n. 50/2016 e s.m.i.

Ai sensi dell'art. 85, comma 5, primo periodo del Codice, la stazione appaltante si riserva di chiedere agli offerenti, in qualsiasi momento nel corso della procedura, di presentare tutti i documenti complementari o parte di essi, qualora questo sia necessario per assicurare il corretto svolgimento della procedura.

Tale verifica avverrà, ai sensi degli artt. 81 e 216, comma 13 del Codice, attraverso l'utilizzo del sistema AVCpass, reso disponibile dall'ANAC, con le modalità di cui alla delibera n. 157/2016.

18. COMMISSIONE GIUDICATRICE APERTURA DELLE BUSTE B E C – VALUTAZIONE DELLE OFFERTE TECNICHE ED ECONOMICHE

In seduta pubblica - fissata in data successiva al termine di scadenza di presentazione delle offerte e comunicata agli operatori economici concorrenti tramite la piattaforma Sintel, mediante sorteggio vengono individuati i componenti della Commissione giudicatrice in n. 3 (tre) nominativi tra esperti nello specifico settore cui afferisce l'oggetto del contratto.

Il primo dei nominativi sorteggiato viene scelto quale Presidente della Commissione stessa.

In capo ai commissari non devono sussistere cause ostative alla nomina ai sensi dell'art. 77, comma 9, del Codice. A tal fine i medesimi rilasciano apposita dichiarazione alla Stazione appaltante.

La data di convocazione della seduta pubblica di nomina della Commissione giudicatrice viene pubblicata nella sezione "Comunicazioni della procedura" presente sulla piattaforma Sintel e sul profilo del committente www.acquistiliguria.it.

La nomina della Commissione giudicatrice ed il lavoro a distanza della stessa saranno svolti in conformità alle "Linee Guida per la designazione delle commissioni tecniche e delle commissioni giudicatrici" approvate con Decreto n. 3802 del 20/06/2021.

La Commissione Giudicatrice procederà in seduta pubblica, relativamente a ciascun singolo Lotto alla apertura (sblocco) e a dare atto degli atti rinvenuti, ovvero caricati a sistema, limitatamente alla fase tecnica dei concorrenti ammessi a tale fase.

La durata prevista e presunta per i lavori della suddetta Commissione è di 180 gg decorrenti dall'atto di nomina.

Sono previste un numero non inferiore a n. 2 sedute pubbliche e n. 3 sedute riservate.

La commissione giudicatrice è responsabile della valutazione delle offerte tecniche ed economiche dei concorrenti e fornisce ausilio al RUP nella valutazione della congruità delle offerte tecniche (cfr. Linee guida n. 3 del 11 ottobre 2017).

La stazione appaltante pubblica, sul profilo di committente, nella sezione "amministrazione trasparente" la composizione della commissione giudicatrice e i curricula dei componenti, ai sensi dell'art. 29, comma 1 del Codice.

In una o più sedute riservate la commissione procederà all'esame ed alla valutazione delle offerte tecniche e all'assegnazione dei relativi punteggi applicando i criteri e le formule indicati nel bando e nel presente disciplinare.

Su richiesta della commissione di gara il concorrente verrà invitato, a mezzo di opportuna comunicazione, a fornire i chiarimenti in ordine ai documenti presentati entro il termine perentorio di 10 (dieci) giorni lavorativi dalla ricezione della predetta comunicazione.

Qualora non siano comprovati i requisiti tecnici minimi offerti, la Commissione procederà alla dichiarazione di non ammissibilità del concorrente anche per uno solo dei requisiti tecnici minimi previsti la verifica abbia avuto esito negativo.

La commissione individua gli operatori che non hanno superato la soglia di sbarramento e li comunica al *RUP* che procederà ai sensi dell'art. 76, comma 5, lett. b) del Codice. La commissione non procederà alla apertura dell'offerta economica dei predetti operatori. La commissione procederà altresì alla riparametrazione dei punteggi.

Il Segretario della Commissione Giudicatrice, sotto la supervisione del RUP della procedura, procederà quindi all'imputazione sulla piattaforma Sintel dei punteggi tecnici assegnati dalla Commissione Giudicatrice.

Successivamente, in seduta pubblica, la commissione darà lettura dei punteggi già riparametrati, attribuiti alle singole offerte tecniche, darà atto delle eventuali esclusioni dalla gara dei concorrenti.

Nella medesima seduta la commissione procederà all'apertura della busta contenente l'offerta economica. La stazione appaltante procederà dunque all'individuazione dell'unico parametro numerico finale per la formulazione della graduatoria, ai sensi dell'art. 95, comma 9 del Codice, dandone lettura.

Conseguentemente, la Commissione procederà, in seduta riservata, all'esame della documentazione allegata a sistema.

All'esito delle predette operazioni, il Sistema consentirà la visualizzazione della classificazione delle offerte ammesse secondo la graduatoria decrescente delle offerte in ragione del punteggio attribuito a ciascun concorrente, fatti salvi i casi in cui si renderà necessario procedure all'aggiudicazione offline: in questi casi sarà la Commissione a stilare, in modalità offline, la graduatoria provvisoria, nel rispetto dell'ordine decrescente delle offerte ammesse.

In caso di parità tra più offerte, l'aggiudicazione sarà a favore del prodotto a cui è stato attribuito un punteggio di qualità maggiore e in caso di ulteriore parità si procederà ad una richiesta di miglioramento alle Ditte interessate concorrenti.

Qualora il Sistema/ SUAR individui offerte che superano la soglia di anomalia di cui all'art. 97, comma 3 del Codice, e in ogni altro caso in cui, in base a elementi specifici, l'offerta appaia anormalmente bassa, la commissione, chiude la seduta pubblica dando comunicazione al RUP, che procederà secondo quanto indicato al successivo punto.

In qualsiasi fase delle operazioni di valutazione delle offerte tecniche ed economiche, la commissione provvede a comunicare, tempestivamente al *RUP*- che procederà, sempre, ai sensi dell'art. 76, comma 5, lett. b) del Codice - i casi di **esclusione** da disporre per:

- mancata separazione dell'offerta economica dall'offerta tecnica, ovvero l'inserimento di elementi concernenti il prezzo in documenti contenuti nelle buste A e B;

- presentazione di offerte parziali, plurime, condizionate, alternative nonché irregolari, ai sensi dell'art. 59, comma 3, lett. a) del Codice, in quanto non rispettano i documenti di gara, ivi comprese le specifiche tecniche;
- presentazione di offerte inammissibili, ai sensi dell'art. 59, comma 4 lett. a) e c) del Codice, in quanto la commissione giudicatrice ha ritenuto sussistenti gli estremi per informativa alla Procura della Repubblica per reati di corruzione o fenomeni collusivi o ha verificato essere in aumento rispetto all'importo a base di gara.

Con riferimento ai lavori della Commissione giudicatrice ed alle sedute pubbliche previste dal presente articolo, si applica quanto previsto dal "Regolamento per il lavoro a distanza delle commissioni giudicatrici e l'organizzazione delle sedute pubbliche delle gare telematiche" approvato con determinazione n. 390 del 23/09/2020.

19. VERIFICA DI ANOMALIA DELLE OFFERTE

Al ricorrere dei presupposti di cui all'art. 97, comma 3, del Codice, e in ogni altro caso in cui, in base a elementi specifici, l'offerta appaia anormalmente bassa, il RUP, avvalendosi, se ritenuto necessario, della commissione, valuta la congruità, serietà, sostenibilità e realizzabilità delle offerte che appaiono anormalmente basse.

Si procede a verificare la prima migliore offerta anormalmente bassa. Qualora tale offerta risulti anomala, si procede con le stesse modalità nei confronti delle successive offerte, fino ad individuare la migliore offerta ritenuta non anomala. È facoltà della stazione appaltante procedere contemporaneamente alla verifica di congruità di tutte le offerte anormalmente basse.

Il RUP richiede per iscritto al concorrente la presentazione, per iscritto, delle spiegazioni, se del caso indicando le componenti specifiche dell'offerta ritenute anomale.

A tal fine, assegna un termine non inferiore a quindici giorni dal ricevimento della richiesta.

Il RUP, con l'eventuale supporto della commissione, esamina le spiegazioni fornite dall'offerente e, ove le ritenga non sufficienti ad escludere l'anomalia, può chiedere, anche mediante audizione orale, ulteriori chiarimenti, assegnando un termine massimo per il riscontro.

Il RUP esclude, ai sensi degli articoli 59, comma 3 lett. c) e 97, commi 5 e 6 del Codice, le offerte che, in base all'esame degli elementi forniti con le spiegazioni risultino, nel complesso, inaffidabili e procede ai sensi del seguente articolo 23.

20. CONTROLLO SUL POSSESSO DEI REQUISITI

Il controllo sul possesso dei requisiti avverrà attraverso l'utilizzo del sistema AVCPASS, reso disponibile dall'Autorità stessa. In particolare si rimanda alle disposizioni nel merito previste dall'art. 216, comma 13, del D.Lgs. 50/2016.

I concorrenti, pertanto, dovranno obbligatoriamente registrarsi al sistema accedendo all'apposito link sul Portale ANAC (http://www.anticorruzione.it/portal/public/classic/Servizi/Servizi Accesso

Riservato/Operatore Economico) secondo le istruzioni ivi contenute. Ciascun concorrente dovrà pertanto registrarsi e dotarsi, **per ciascuno dei Lotti cui intenda a partecipare,** di apposita PASSOE ovvero del documento – rilasciato dal Sistema telematico dell'ANAC – che attesta che il concorrente (operatore economico) può essere verificato tramite il sistema AVCPASS. Qualora la documentazione presente nel sistema AVCPASS non sia esaustiva o completa o qualora, a causa di impedimenti tecnici, sia risultato impossibile l'utilizzo del sistema AVCPASS, ARIA spa procederà a richiedere al concorrente la presentazione, entro il termine di 10 (dieci) giorni dalla relativa richiesta la seguente documentazione afferente il requisito di capacità economico – finanziaria richiesto dal presente disciplinare di gara (tale documentazione è la medesima che dovrà essere inserita da ciascun concorrente nel sistema AVCPASS):

A) con riferimento alla comprova del possesso del requisito di capacità economica e finanziaria:
dichiarazione, firmata digitalmente, resa, ai sensi e per gli effetti dell'articolo 47 del D.P.R. 445/2000, dal soggetto o organo preposto al controllo contabile della società ove presente (sia esso il Collegio sindacale, il revisore contabile o la società di revisione), attestante la misura (importo) del fatturato globale dichiarato,

ovvero in alternativa

copia dei bilanci consuntivi, compresi gli allegati, relativi agli esercizi sociali con indicazione del punto specifico da cui sia possibile evincere in modo univoco la misura (importo) del fatturato globale. Tale documentazione dovrà essere corredata da dichiarazione di autenticità ai sensi dell'art. 19 del D.P.R. n. 445/2000, sottoscritta, con firma digitale, dal legale rappresentante del concorrente o da persona munita di comprovati poteri di firma;

B) con riferimento alla comprova del possesso del requisito di capacità tecnico - professionale:
- La comprova del requisito, è fornita secondo le disposizioni di cui all'art. 86 e all'allegato XVII, parte II, del Codice.

In caso di servizi prestati a favore di pubbliche amministrazioni o enti pubblici mediante una delle seguenti modalità:
- originale o copia conforme dei certificati rilasciati dall'amministrazione/ente contraente, con l'indicazione dell'oggetto, dell'importo e del periodo di esecuzione;

In caso di servizi prestati a favore di committenti privati, mediante una delle seguenti modalità:
- originale o copia autentica dei certificati rilasciati dal committente privato, con l'indicazione dell'oggetto, dell'importo e del periodo di esecuzione.

Gli operatori economici possono fornire, in alternativa in fase di comprova, un elenco dei servizi analoghi eseguiti a favore delle pubbliche amministrazioni.
Si precisa che l'elenco dei documenti a comprova sopra esposto è da considerarsi esplicativo e non esaustivo. Si rimanda a quanto indicato dagli artt. 83 e 86 del D.Lgs. 50/2016 e relativo allegato XVII.
All'esito della verifica, qualora il possesso dei requisiti non risulti confermato dalla documentazione prodotta a comprova, si procederà all'esclusione dalla procedura del concorrente.

21. AGGIUDICAZIONE DELL'APPALTO E STIPULA DEL CONTRATTO

All'esito delle operazioni di cui sopra la commissione – o il RUP, qualora vi sia stata verifica di congruità delle offerte anomale – formulerà la proposta di aggiudicazione in favore del concorrente che ha presentato la migliore offerta, chiudendo le operazioni di gara e trasmettendo al RUP tutti gli atti e documenti della gara ai fini dei successivi adempimenti.

Saranno, altresì, **esclusi** dalla procedura i concorrenti che presentino:
- offerte presentate e/o pervenute oltre il termine perentorio di presentazione delle offerte indicato nella documentazione di gara;
- offerte nelle quali fossero sollevate eccezioni e/o riserve di qualsiasi natura alle condizioni di fornitura e di prestazione dei servizi specificate nello Schema di Convenzione e/o nel Capitolato Tecnico;
- offerte che siano sottoposte a condizione;
- offerte che sostituiscano, modifichino e/o integrino le predette condizioni di fornitura,
- offerte incomplete e/o parziali;
- offerte che non possiedano i requisiti minimi stabiliti nel Capitolato Tecnico, nella tabella prodotti allegata al presente disciplinare di gara, e/o nello Schema di Convenzione ovvero offerte con livelli di servizio che presentino modalità difformi, in senso peggiorativo, rispetto ai livelli di servizio attesi e stabiliti nel Capitolato Tecnico e/o nello Schema di Convenzione;
- offerte che presentino due o più prodotti differenti per uno stesso lotto;
- offerte con prezzi unitari offerti pari a € 0,00000= (zero);
- offerte con prezzo complessivo offerto superiore alla base d'asta complessiva.

Le offerte anormalmente basse saranno individuate e valutate in base ai criteri di cui all'art. 97 del D.Lgs. n. 50/2016.

Saranno, altresì, esclusi dalla procedura:
- i concorrenti coinvolti in situazioni oggettive lesive della par condicio tra concorrenti e/o lesive della segretezza delle offerte;
- i concorrenti che abbiano omesso di fornire i documenti richiesti, che non si siano attenuti alle modalità ed alle formalità previste, ovvero che abbiano reso false dichiarazioni.

Si rammenta, a tal proposito, che la falsità in atti e le dichiarazioni mendaci, da un lato, comportano sanzioni penali ai sensi dell'art. 76 D.P.R. n. 445/2000, dall'altro lato, costituiscono causa d'esclusione dalla partecipazione alla presente procedura.

In ordine alla veridicità delle dichiarazioni SUAR si riserva di procedere, anche a campione, a verifiche d'ufficio.

La stazione appaltante si riserva la facoltà:

a) di non procedere all'aggiudicazione se nessuna offerta risulti conveniente o idonea in relazione all'oggetto contrattuale, ai sensi dell'art. 95, comma 12 del Codice.
b) di procedere all'aggiudicazione anche in presenza di una sola offerta valida;
c) di sospendere, annullare, revocare, reindire o non aggiudicare la procedura motivatamente;

d) di non stipulare, motivatamente, la Convenzione anche qualora sia intervenuta in precedenza l'aggiudicazione;

e) di procedere all'aggiudicazione anche di alcuni o di un singolo Lotto.

La verifica dei requisiti generali e speciali avverrà, ai sensi dell'art. 85, comma 5 Codice, sull'offerente cui la stazione appaltante ha deciso di aggiudicare l'appalto.

Prima dell'aggiudicazione, la stazione appaltante, ai sensi dell'art. 85 comma 5 del Codice, richiede al concorrente cui ha deciso di aggiudicare l'appalto di presentare i documenti di cui all'art. 86 del Codice, ai fini della prova dell'assenza dei motivi di esclusione di cui all'art. 80 (ad eccezione, con riferimento ai subappaltatori, del comma 4) e del rispetto dei criteri di selezione di cui all'art. 83 del medesimo Codice. Tale verifica avverrà attraverso l'utilizzo del sistema AVCpass.

Ai sensi dell'art. 95, comma 10, la stazione appaltante prima dell'aggiudicazione procede, laddove non effettuata in sede di verifica di congruità dell'offerta, alla valutazione di merito circa il rispetto di quanto previsto dall'art. 97, comma 5, lett. d) del Codice.

La stazione appaltante, previa verifica ed approvazione della proposta di aggiudicazione ai sensi degli artt. 32, comma 5 e 33, comma 1 del Codice, aggiudica l'appalto.

L'aggiudicazione diventa efficace, ai sensi dell'art. 32, comma 7 del Codice, all'esito positivo della verifica del possesso dei requisiti prescritti.

In caso di esito negativo delle verifiche, la stazione appaltante procederà alla revoca dell'aggiudicazione, alla segnalazione all'ANAC nonché all'incameramento della garanzia provvisoria. La stazione appaltante aggiudicherà, quindi, al secondo graduato procedendo altresì, alle verifiche nei termini sopra indicati.

Nell'ipotesi in cui l'appalto non possa essere aggiudicato neppure a favore del concorrente collocato al secondo posto nella graduatoria, l'appalto verrà aggiudicato, nei termini sopra detti, scorrendo la graduatoria.

La stipulazione del contratto è subordinata al positivo esito delle procedure previste dalla normativa vigente in materia di lotta alla mafia, fatto salvo quanto previsto dall'art. 88 comma 4-*bis* e 89 e dall'art. 92 comma 3 del d.lgs. 159/2011.

Ai sensi dell'art. 93, commi 6 e 9 del Codice, la garanzia provvisoria verrà svincolata, all'aggiudicatario, automaticamente al momento della stipula del contratto; agli altri concorrenti, verrà svincolata tempestivamente e comunque entro trenta giorni dalla comunicazione dell'avvenuta aggiudicazione.

Trascorsi i termini previsti dall'art. 92, commi 2 e 3 d.lgs. 159/2011 dalla consultazione della Banca dati, la stazione appaltante procede alla stipula del contratto anche in assenza di dell'informativa antimafia, salvo il successivo recesso dal contratto laddove siano successivamente accertati elementi relativi a tentativi di infiltrazione mafiosa di cui all'art. 92, comma 4 del d.lgs. 159/2011.

Il contratto, ai sensi dell'art. 32, comma 9 del Codice, non potrà essere stipulato prima di 35 giorni dall'invio dell'ultima delle comunicazioni del provvedimento di aggiudicazione.

La stipula avrà luogo entro 60 giorni dall'intervenuta efficacia dell'aggiudicazione ai sensi dell'art. 32, comma 8 del Codice, salvo il differimento espressamente concordato con l'aggiudicatario.

22. DOCUMENTAZIONE E VERIFICHE PER LA STIPULA DELLA CONVENZIONE

23.1. DOCUMENTI PER LA STIPULA

Nel termine di 10 (dieci) giorni dalla comunicazione di aggiudicazione, l'aggiudicatario di ciascun Lotto dovrà far pervenire ad SUAR, ai fini della stipula della Convenzione e pena l'annullamento dell'aggiudicazione stessa, la seguente documentazione:

1. idoneo documento comprovante la prestazione di una cauzione definitiva in favore di SUAR a garanzia degli impegni contrattuali, secondo le modalità, l'importo e le condizioni indicate nel successivo paragrafo del presente Disciplinare. La fideiussione dovrà essere presentata in originale e rilasciata in formato elettronico (documento informatico). In caso di R.T.I., la cauzione definitiva dovrà essere prodotta dall'impresa mandataria con l'indicazione esplicita degli altri operatori economici facenti parte del raggruppamento e della copertura anche per tutti loro; in caso di Consorzio, dovrà essere prodotta dal Consorzio medesimo;

2. per le imprese non residenti o senza stabile organizzazione in Italia, la nomina firmata digitalmente secondo le modalità di cui all'allegato "Modalità tecniche di utilizzo della piattaforma Sintel", del Disciplinare dal legale rappresentante o persona munita di comprovati poteri di firma, nelle forme di legge, del rappresentante fiscale ai sensi degli art. 17, comma 2 del D.P.R. n. 633/72;

3. (in caso di R.T.I. o Consorzio costituendo) copia autentica con firma digitale del mandato speciale irrevocabile con rappresentanza alla impresa capogruppo, ovvero dell'atto costitutivo del Consorzio;

4. dichiarazione, firmata digitalmente dal legale rappresentante o da persona munita di comprovati poteri di firma, dell'impresa mandataria ovvero del Consorzio, che attesti le prestazioni che saranno fornite dalle singole Imprese raggruppate o consorziate, secondo le dichiarazioni rese all'atto della presentazione dell'offerta;

5. dichiarazione firmata digitalmente dal legale rappresentante o da persona munita di comprovati poteri di firma relativa dichiarazioni relative agli estremi delle coordinate bancarie e delle persone delegate ad operare sul c/c bancario o postale, ai fini del pagamento dei corrispettivi contrattuali;

6. copia del documento attestante i poteri del sottoscrittore della Convenzione, corredata da dichiarazione di autenticità ai sensi dell'art. 19 del D.P.R. n. 445/2000, sottoscritta, con firma digitale, dal legale rappresentante del concorrente o da persona munita di comprovati poteri di firma (se non già presente nella Documentazione amministrativa presentata);

7. copia, corredata da dichiarazione di autenticità ai sensi dell'art. 19, D.P.R. 445/2000 sottoscritta con firma digitale del legale rappresentante dell'operatore economico o da persona munita di comprovati poteri di firma, del documento attestante il pagamento delle spese inerenti la convenzione (marche da bollo e imposta di registro), oltre il rimborso delle spese di pubblicità legale;

8. catalogo in formato excel dei prodotti aggiudicati recante la descrizione del prodotto, codice commerciale, CND e RDM (se previsto), confezionamento, prezzo di aggiudicazione ed eventuali altri dati di prodotto richiesti da SUAR 9. valutazione di impatto sulla protezione dei dati ai sensi dell'art. 35 comma 4 Regolamento UE 679/2016, elencati nell'Allegato 1 del Provvedimento n. 467 dell'11/10/2018 emanato dall'Autorità Garante per la protezione di dati personali, con specifico riferimento alle categorie particolari di dati di cui all'articolo 9 del Regolamento Europeo 679/2016

SUAR si riserva di procedere alla richiesta di chiarimenti e/o completamenti della documentazione prodotta.

Ove l'aggiudicatario di ciascun Lotto non produca la documentazione richiesta, come precedentemente indicata, entro i termini assegnati, SUAR dichiarerà decaduto il concorrente dall'aggiudicazione, dandone comunicazione al concorrente medesimo. riservandosi di valutare di procedere all'aggiudicazione al concorrente che segue nella graduatoria che, in tal caso, sarà tenuto a presentare entro 10 (dieci) giorni dal ricevimento della relativa richiesta, la documentazione precedentemente indicata. Nei confronti dell'aggiudicatario dichiarato decaduto, SUAR potrà rivalersi in ogni caso sulla cauzione prestata a garanzia dell'offerta, che sarà perciò incamerata.

Gli atti di gara saranno resi accessibili, ai sensi dell'art. 22 e ss della Legge n. 241/1990 e s.m.i., nei limiti consentiti dalla legge stessa, nonché dal D.Lgs. 50/2016, ai concorrenti che facciano richiesta di accesso nei modi e nei termini previsti.

23.2. STIPULA DELLA CONVENZIONE

Con ciascun aggiudicatario sarà stipulata, nel rispetto del termine dilatorio di 35 gg e comunque entro il termine di 60 (sessanta) giorni decorrenti dalla data di invio dell'ultima delle comunicazioni del provvedimento di aggiudicazione o altro termine nel caso di convenzioni precedenti ancora attive e non giunte a completa erosione o di differimento espressamente concordato con l'aggiudicatario e fatto salvo quanto disposto dal D.Lgs 50/2016, una Convenzione conforme allo Schema di Convenzione allegato A-2 al Progetto.

Ciascun aggiudicatario, all'atto della stipula della Convenzione, dovrà comprovare i poteri del rappresentante che sottoscriverà la Convenzione medesima, mediante produzione di idoneo documento autenticato nelle forme di legge (se non acquisito già nel corso della procedura).

Si rammenta che con il concorrente aggiudicatario di più Lotti verrà stipulata un'unica Convenzione.

A seconda della modalità concordata, la Convenzione verrà conclusa tra le parti sotto forma di scrittura privata sottoscritta a distanza con firma digitale rilasciata da ente certificatore autorizzato presente nell'elenco dei certificatori stabiliti negli Stati membri U.E, oppure nella forma dell'atto pubblico amministrativo alla presenza dell'Ufficiale Rogante di SUAR. **Le spese relative alla pubblicazione** del bando e dell'avviso sui risultati della procedura di affidamento, ai sensi dell'art. 216, comma 11 del Codice e del d.m. 2 dicembre 2016 (GU 25.1.2017 n. 20), sono a carico dell'aggiudicatario e dovranno essere rimborsate alla stazione appaltante entro il termine di sessanta giorni dall'aggiudicazione. In caso di suddivisione dell'appalto in lotti, le spese relative alla pubblicazione saranno suddivise tra gli aggiudicatari dei lotti in proporzione al relativo valore.

L'importo presunto delle spese di pubblicazione è pari a €. 2.200,00 La stazione appaltante comunicherà all'aggiudicatario l'importo effettivo delle suddette spese, nonché le relative modalità di pagamento.

Sono a carico dell'aggiudicatario anche tutte le spese contrattuali, gli oneri fiscali quali imposte e tasse - ivi comprese quelle di registro ove dovute - relative alla stipulazione del contratto.

Ai sensi dell'art. 105, comma 2, del Codice l'affidatario comunica, per ogni sub-contratto che non costituisce subappalto, l'importo e l'oggetto del medesimo, nonché il nome del sub-contraente, prima dell'inizio della prestazione.

L'affidatario deposita, prima o contestualmente alla sottoscrizione del contratto di appalto, i contratti continuativi di cooperazione, servizio e/o fornitura di cui all'art. 105, comma 3, lett. c bis) del Codice.

23. CAUZIONE DEFINITIVA

Ai fini della stipula della Convenzione, l'aggiudicatario dovrà prestare, ai sensi dell'art. 103 del D.Lgs. n. 50/2006, una garanzia fideiussoria pari al 10% dell'importo contrattuale della Convenzione, ottenuto moltiplicando il quantitativo riferito per il prezzo unitario offerto.

La predetta garanzia potrà essere prestata mediante cauzione o fideiussione secondo le modalità di cui all'art. 93, commi 2 e 3, del D.Lgs. 50/2016.

La fideiussione originale in formato elettronico (documento informatico) dovrà possedere i seguenti elementi essenziali, pena l'annullamento e/o revoca dell'aggiudicazione:

i. essere prestata in favore di SUAR:
ii. essere sottoscritta con firma digitale da parte di un soggetto in possesso dei necessari poteri per impegnare il garante. La fideiussione, pertanto, dovrà essere presentata unitamente a, in via alternativa: - copia (scannerizzata) del documento (procura, ecc.) che attesti i poteri del sottoscrittore del garante; - autentica notarile, ovvero firmata digitalmente dal notaio, attestante, inoltre, l'avvenuta sottoscrizione in sua presenza nonché le generalità ed i poteri del sottoscrittore;
iii. essere incondizionata e irrevocabile;
iv. prevedere espressamente la rinuncia al beneficio della preventiva escussione del debitore principale;
v. prevedere espressamente la rinuncia all'eccezione di cui all'art. 1957, comma 2, del codice civile;
vi. prevedere espressamente la sua operatività entro quindici giorni su semplice richiesta scritta di SUAR e/o degli Enti contraenti;
vii. prevedere espressamente la copertura degli oneri per il mancato o inesatto adempimento della Convenzione e dei Contratti di Fornitura;
viii. avere una durata almeno pari a tutta la durata della Convenzione e dei Contratti di Fornitura

Anche qualora l'Istituto o Società garante emetta la cauzione definitiva sulla base del D.M. 12 marzo 2004, n. 123, peraltro emanato in materia di lavori pubblici, il testo della garanzia (condizioni generali o condizioni particolari) dovrà necessariamente contenere le prescrizioni sopra stabilite.

L'importo della cauzione definitiva – come sopra determinato – è ridotto nei casi previsti ex art. 93 D. Lgs. n. 50/2016.

Per fruire di tali benefici, il concorrente dovrà produrre le certificazioni di qualità conforme alle suddette norme in originale formato elettronico ovvero in copia (scannerizzata) corredata dalla dichiarazione di

autenticità ai sensi dell'art. 19 DPR n. 445/2000 sottoscritta con firma digitale dal legale rappresentante o da persona munita di comprovati poteri di firma. In alternativa, il possesso del suddetto requisito potrà essere attestato con idonea dichiarazione, firmata digitalmente dal legale rappresentante o da persona munita di comprovati poteri di firma, resa ai sensi dell'art. 47 del D.P.R. n. 445/2000 attestante il possesso della detta certificazione.
Si precisa inoltre che, in caso di R.T.I. e/o Consorzio ordinario, l'aggiudicatario può godere del beneficio della riduzione della garanzia solo nel caso in cui tutte le imprese che lo costituiscono siano in possesso della predetta certificazione, attestata da ciascuna impresa secondo le modalità sopra previste.
La mancata costituzione della suddetta garanzia determina l'annullamento dell'aggiudicazione, la decadenza dell'affidamento e l'acquisizione della cauzione provvisoria.
La cauzione copre gli oneri per il mancato od inesatto adempimento della Convenzione e dei contratti di fornitura e cessa di avere effetto a completa ed esatta esecuzione delle obbligazioni nascenti dai contratti stessi e dalla Convenzione. Qualora l'ammontare della garanzia dovesse ridursi per effetto dell'applicazione di penali, o per qualsiasi altra causa, l'aggiudicatario dovrà provvedere al reintegro secondo quanto espressamente previsto nello Schema di Convenzione.
La garanzia è progressivamente svincolata in ragione ed in misura dell'avanzamento dell'esecuzione, nel limite massimo del 80% (ottanta per cento) dell'iniziale importo garantito secondo quanto stabilito dal comma 5 dell'art. 103 del D.lgs. 50/2016, secondo le modalità indicate nella Convenzione.
Nel caso in cui l'aggiudicatario sia impossibilitato a fornire la cauzione definitiva, di cui al presente paragrafo, in formato elettronico, lo stesso potrà presentare cauzione originale in formato cartaceo. In tale caso la cauzione definitiva dovrà comunque contenere tutte le prescrizioni e le clausole sopra descritte.
Le garanzie fideiussorie e le polizze assicurative previste, devono essere conformi agli Schemi tipo approvati dal MISE con decreto di concerto con il MIT e previamente concordato con le banche e le assicurazioni o loro rappresentanze.

24. RESPONSABILITÀ E COPERTURA ASSICURATIVA

Con la stipula della Convenzione e per tutta la durata dei singoli Contratti di fornitura, l'aggiudicatario di ciascun lotto assume in proprio ogni responsabilità per infortunio o danni eventualmente subiti da parte di persone o di beni cagionati dall'esecuzione delle prestazioni contrattuali riferibili al Fornitore stesso, anche se eseguite da parte di terzi.
Anche a tal fine, per la stipula della Convenzione è richiesto in capo all'aggiudicatario il possesso di una adeguata copertura assicurativa, a garanzia della responsabilità civile per danni a terzi nell'esecuzione delle prestazioni contrattuali.
La predetta copertura assicurativa dovrà essere garantita o da una o più polizze pluriennali o polizze annuali che dovranno essere rinnovate con continuità sino alla scadenza della Convenzione e dei Contratti di Fornitura, pena la risoluzione della Convenzione stessa.
Resta ferma l'intera responsabilità del Fornitore aggiudicatario anche per danni eventualmente non coperti dalla predetta copertura assicurativa ovvero per danni eccedenti i massimali assicurati.

25. DEFINIZIONE DELLE CONTROVERSIE

Per le controversie derivanti dal contratto è competente il Foro di Genova, rimanendo espressamente esclusa la compromissione in arbitri.

26. OSSERVANZA DEL PTPCT E DEL CODICE DI COMPORTAMENTO

L'impresa partecipante alla gara si impegna ad osservare il Piano Triennale per la Prevenzione della Corruzione, nonché il Codice di Comportamento dei dipendenti.
Entrambi i documenti sopra richiamati sono liberamente consultabili sul sito istituzionale della stazione appaltante www.acquistiliguria.it nella sezione "Normativa".

In particolare, l'impresa partecipante alla gara conforma la propria condotta a principi di legalità, trasparenza e correttezza.

L'impresa, salvi ed impregiudicati gli obblighi legali di denuncia alla competente Autorità Giudiziaria, segnala tempestivamente all'Amministrazione qualsiasi fatto o circostanza di venga a conoscenza, anomalo, corruttivo o costituente altra fattispecie di illecito ovvero suscettibile di generare turbativa, irregolarità o distorsione nello svolgimento della procedura di gara, ivi compresa la presenza e/o sopravvenienza di una situazione di conflitto di interesse ai sensi dell'art. 42 D. Lgs. n. 50/2016. Agli stessi obblighi è tenuta anche l'impresa aggiudicataria della gara nella fase dell'esecuzione del contratto.

Il legale rappresentante dell'impresa è chiamato ad informare tutto il personale di cui si avvale circa l'osservanza degli obblighi sopra richiamati e vigila scrupolosamente sulla loro osservanza.

L'accertamento del mancato rispetto da parte dell'Impresa degli obblighi sopra richiamati può comportare, previa contestazione scritta:

- L'esclusione dalla procedura di gara e l'escussione della garanzia provvisoria se l'inosservanza è accertata nella fase antecedente l'aggiudicazione della procedura ed integra una delle ipotesi di esclusione ex art. 80 D. Lgs. n. 50/2016;
- La revoca dell'aggiudicazione e l'escussione della garanzia provvisoria se l'inosservanza è accertata successivamente all'aggiudicazione ma prima della stipula del contratto
- La risoluzione del contratto e l'escussione della cauzione definitiva se la violazione è accertata nella fase di esecuzione dell'appalto

27. TRATTAMENTO DEI DATI PERSONALI E ACCESSO AGLI ATTI

In ottemperanza agli obblighi derivanti dal Regolamento Europeo 2016/679 Regolamento Generale sulla protezione dei dati (in seguito Regolamento Europeo), relativi alla verifica di affidabilità dell'aggiudicatario della gara in oggetto, prevista per la designazione quale Responsabile del trattamento dati ai sensi dell'art. 28 del Regolamento Europeo e in osservanza del principio di responsabilizzazione

(accountability) di cui all'art. 5, comma 2 del Regolamento Europeo, le ditte partecipanti alla procedura in oggetto si impegnano a corredare l'offerta formalizzata del Modello M.7 relativo alle seguenti specifiche, procedure e tutele, volte alla protezione del dati, della dignità, delle libertà fondamentali e dei diritti dell'individuo, nonché della valutazione di impatto privacy riguardante:

a) le finalità perseguite nel trattamento dati, quali già precisate dalla stazione appaltante, garantendo il rispetto delle medesime ed illustrando quelle ulteriori perseguite, impegnandosi in tale ipotesi a illustrare e produrre atti e garanzie necessarie volti ad informare previamente l'interessato nel caso di ulteriore trattamento dei dati per finalità diverse da quelle per cui i dati verranno raccolti ed a trattare i dati in conformità al dettato normativo;

b) di non comunicare, diffondere o condividere con terzi, neppure se individuati come sub gestori di procedure ovvero di attività, i dati oggetto di trattamento, salvo esplicita autorizzazione del titolare ovvero per adempimenti di legge;

c) di gestire i diritti degli interessati e le relative banche dati a termini di legge;

d) di comunicare tempestivamente al titolare e, comunque entro e non oltre 5 giorni, preferibilmente via pec indirizzata al Responsabile della Protezione dei dati, le richieste di esercizio dei diritti ricevute da eventuali interessati al fine di consentire all'Azienda Sanitaria ed Ente/Istituto del Servizio Sanitario Regionale di adempiere agli obblighi stabiliti per legge europea;

e) di aver fatto sottoscrivere ai propri dipendenti o ai sottoposti alla sua autorità, che trattano i dati in parola, un patto di riservatezza, individuando altresì, per ciascuno di essi o per categoria, uno specifico ambito di trattamento dei dati collegato alle mansioni ricoperte, in relazione alle funzioni loro attribuite per svolgere il presente incarico;

f) di osservare, applicare ed attuare, anche per conto di eventuali terzi affidatari, le disposizioni del Regolamento Europeo, con particolare riguardo alle misure di sicurezza organizzative e tecniche idonee adottate.

Inoltre l'attività sostanziale, sottesa alla presente gara ovvero da eseguirsi a seguito di questa, resta nell'esclusiva responsabilità dell'aggiudicatario che è tenuto a rispondere direttamente, a tutti gli effetti di legge, con manleva per eventuali violazioni di norme, inadempimenti giuridici, inosservanze regolamentari, nonché per i danni inerenti/derivanti dal trattamento dati inerente o derivanti dalle attività di gara di cui gli aderenti alle risultanze di gara possano essere chiamati a rispondere sia civilmente, sia in punto privacy.

Titolare del trattamento dei dati personali è REGIONE LIGURIA – Via FIESCHI 15 - Genova alla quale ci si potrà rivolgere per l'esercizio dei diritti sopradescritti.

I dati personali potranno essere comunicati a Enti terzi che collaborano con REGIONE LIGURIA per la gestione/cura del procedimento di gara; tali organismi saranno nominati Responsabili e successivamente procederanno alla nomina/incarico dei soggetti che effettueranno il trattamento dei dati.

In particolare, si tratta di:

- soggetti esterni, i cui nominativi sono a disposizione degli interessati, facenti parte delle Commissioni di gara che verranno di volta in volta costituite;

- Autorità e Istituzioni cui i dati potranno essere comunicati in base alla normativa vigente, nonché altri Enti ed Amministrazioni cui i dati potranno essere comunicati per adempimenti procedimentali;
- altri concorrenti che facciano richiesta di accesso ai documenti di gara, secondo le modalità e nei limiti di quanto previsto dalla vigente normativa in materia;
- legali incaricati per la tutela della stazione appaltante in sede giudiziaria.

Inoltre, con riferimento al concorrente aggiudicatario, alcuni dati potranno essere pubblicati sui siti internet www.ariaspa.it. e www.acquistiliguria.it

I dati potranno essere comunicati agli Enti beneficiari delle prestazioni contrattuali.

ALLEGATI

A. Progetto ai sensi dell'art. 23 commi 14 e 15 del Codice, con i contenuti ivi previsti, comprensivo dei seguenti documenti:

A.1 Capitolato Tecnico e prestazionale

A.2 Schema di Convenzione

B. Bando di gara (GUUE)

C. Disciplinare di gara;

D.Modalità Tecniche utilizzo SINTEL

Modelli:

M.1 Istanza di partecipazione

M.2 DGUE (da allegare a modello M1)

M.3 Dichiarazione di Avvalimento

M.4 Dichiarazione di Aggiornamento Tecnologico/Ampliamento gamma

M.5 Dichiarazione di Offerta Tecnica

M5bis– Questionario tecnico

M.6 Dichiarazione di Offerta Economica

M.7 Dichiarazione resa ai sensi dell'art.5 comma 2 del REGOLAMENTO (UE) 2016/679 (GDPR)

Questionario assistenza tecnica

Dettaglio prezzi unitari

Attestato avvenuto sopralluogo

SUAR
Responsabile Unico del Procedimento
Dott. Luigi Moreno Costa

Documento informatico firmato digitalmente ai sensi del testo unico D.P.R. 28 dicembre 2000, n. 445, del D.Lgs. 7 marzo 2005, n.82 e norme collegate

L'allegato numero 6 e' un file firmato digitalmente. Agli atti è presente la versione originale del file.

SUAR – STAZIONE UNICA APPALTANTE REGIONALE

CAPITOLATO TECNICO E PRESTAZIONALE

GAMMA CAMERA SPECT/TC

Ospedale Policlinico San Martino

Sommario

Art. 1 Oggetto dell'appalto 3
Art. 2 Gammacamera SPECT/TC 3
Art. 3 Integrazione con il servizio ICT 9
Art. 4 Lavori di installazione e messa in opera 10
Art. 5 Sicurezza, privacy e forniture di software 11
Art. 6 Smaltimento apparecchiature esistenti 12
Art. 7 Collaudo della fornitura 12
Art. 8 Garanzia con assistenza tecnica full risk 15
Art. 9 Tempi di intervento 18
Art. 10 Formazione ed addestramento 18
Art. 11 Penali 19

Art. 1 Oggetto dell'appalto

Oggetto della presente procedura è la fornitura, installazione e posa in opera completa (opere murarie, proteximetriche ed elettriche comprese), nonché la manutenzione full risk di 24 mesi dalla data di esito positivo del collaudo, di una **Gammacamera SPECT/TC**, nonché lo smaltimento della gammacamera attualmente in uso, presso l'**Ospedale Policlinico San Martino** (di seguito Ente Contraente)

Art. 2 Gammacamera SPECT/TC

a) REQUISITI GENERALI MINIMI

Il sistema offerto deve essere il top di gamma di ciascuna Ditta offerente, nel modello e nella configurazione di più recente introduzione sul mercato; la tecnologia dovrà essere allo stato dell'arte (qualità diagnostica delle immagini, elevato workflow di pazienti, minimizzazione della dose iniettata). Il layout di installazione dovrà consentire la massima movimentazione dei pazienti sia deambulanti sia allettati.

b) Requisiti funzionali minimi del sistema SPECT

- Gamma camera a doppia geometra variabile, con possibilità di acquisire con le testate a 90° e 180°.
- Diametro minimo del gantry non inferiore a 70 cm.
- Base del gantry a pavimento.
- Possibilità di effettuare acquisizioni planari (statiche, dinamiche, sincronizzate con segnali fisiologici), tomografiche (sincronizzate con segnali fisiologici) in distretti corporei limitati e total body.
- Acquisizione WB in modalità simultanea anteriore e posteriore.
- Ciascuna testata dovrà essere dotata di:
  a) Cristallo scintillatore a NaI da 3/8 di pollice;
  b) Dimensioni del campo di vista UFOV del singolo rivelatore di almeno di 50 cm x 38 cm senza smussamento negli angoli;
  c) Convertitore Analogico/Digitale per ogni tubo fotomoltiplicatore per la codifica dei segnali completamente digitale (indicare il numero di fotomoltiplicatori);
  d) Correzioni per l'energia, la linearità e l'uniformità in tempo reale.
- Specifiche secondo NEMA NU 1-2012:
  - Uniformità planare con finestra energetica 20% e 20 kcps per Tc-99m
    a. Uniformità integrale UFOV ≤ 3.8%
    b. Uniformità differenziale UFOV ≤ 2.8%
  - Risoluzione energetica intrinseca (FWHM) @140 keV: < 10%
  - Risoluzione spaziale intrinseca con finestra energetica 20% e 20 kcps per Tc-99m:
    c. UFOV < 4.1 mm
    d. CFOV < 3.8 mm

- Rateo di conteggio (20% count loss): > 300 kcps

- Due coppie di collimatori, complete di sistema di movimentazione e di conservazione:

  a) low energy high resolution (LEHR)

  b) medium energy general purpose (MEGP)

  c) high energy general purpose (HEGP)

  Dotazione di sensori anticollisione. (Dovranno essere forniti: descrizione della tipologia costruttiva e della geometria dei fori; risoluzione spaziale e sensibilità di sistema a 10 cm secondo standard NEMA Standards Publication NU 1-2018.

- Eventuali altri tipi di collimatori oltre a quelli previsti in configurazione base dovranno essere descritti e quotati individualmente a parte nell'offerta economica dettagliata.

- Body Contouring automatico delle testate in tempo reale in acquisizione, senza necessità di preacquisizione del profilo corporeo del paziente, per acquisizioni Tomografiche e Whole Body, per mantenere la distanza minima tra paziente e rivelatore durante l'esecuzione degli esami di Medicina Nucleare.

- Movimenti delle testate robotizzati e comunque aggiustabili anche manualmente.

- Possibilità di acquisizione SPECT "Step and shoot" e "continuous" su orbite angolari variabili (da 90° a 360°) a seconda della geometria scelta dei rilevatori.

- Flessibilità e velocità nel posizionamento delle testate che permettano anche l'orientamento orizzontale delle stesse per l'esame di pazienti direttamente sulla barella, il posizionamento verso l'esterno per l'esame di pazienti seduti, in carrozzina od in posizione ortostatica, nonché il posizionamento delle testate in modo da garantire la modalità di acquisizione come "singola testa".

- Possibilità di pre-posizionamento automatico delle testate in funzione dell'esame da eseguire.

- Meccanismo manuale da attivare in caso di emergenza per bloccare il sistema.

- Monitor di persistenza all'interno della sala diagnostica, indipendente dalla stazione di acquisizione, per visualizzare il maggior numero di informazioni ed in particolare quelle necessarie per la centratura del paziente, ad esempio: configurazione geometrica delle testate, collimatori montati, posizione del lettino nel gantry, raggio delle testate e preferibilmente le immagini dell'organo in esame.

- Monitor ECG di sincronizzazione per esami gated (sincronizzazione ECG) e relative connessioni al paziente.

c) Caratteristiche minime del sistema TC

- L'unità TC dovrà poter essere utilizzata sia con protocolli clinici combinati SPECT/TC che in modalità stand-alone.

- Il sistema TC deve essere integrato col gantry SPECT per effettuare coregistrazione accurata delle immagini SPECT e TC.

- Lo scanner TC dovrà essere un sistema multistrato con N° di strati fisici acquisiti (file di detettori) per singola rotazione di 360° con tecnica assiale pari o superiore a 6 (sei)

- Esso dovrà essere dotato di:

  a) Tecnologia a scansione assiale ed elicoidale continua;

b) Rivelatori a stato solido ad alta efficienza;

c) Range di tensione minima – massima di utilizzo del tubo RX almeno 80 -130 kV;

d) Possibilità di variazione dei mA con il valore ≥ 200 mA a 120 kV;

e) Tempo minimo di rotazione su 360° ≤ 1 sec;

f) Spessore di strato minimo ≤ 0,65 mm, senza collimazione post paziente;

g) Campo di vista trans assiale ≥ 50 cm;

h) Sistema automatico (basato su dispositivi hardware e software) di riduzione/ottimizzazione della dose da esposizione del paziente;

i) Potenza del generatore ≥ 20 kW.

- Possibilità di acquisizione CT in modalità scout view. Possibilità di definizione del range di scansione combinata SPECT-CT sull'immagine scout

d) Lettino porta paziente

Il lettino porta paziente dovrà avere le seguenti caratteristiche:

- Unico e dotato di scorrimento automatico e manuale per il posizionamento del paziente nel gantry SPECT e TC;
- Rimovibile o comunque in grado di essere spostato per lasciar posto a barelle/carrozzine;
- Peso massimo sostenibile senza deformazioni apprezzabili almeno 180 kg;
- Lunghezza di acquisizione unica in scansioni combinate SPECT/TC ≥ 155 cm;
- Dotato di movimenti verticali (alto-basso), in modo da garantire un agevole posizionamento del paziente in qualsiasi situazione (e.g. barellato, su sedie a rotelle);
- Minima altezza da terra 70 cm;
- Materiale robusto ma con bassa attenuazione e comunque non superiore al 10% per l'energia del Tc99m;
- Essere fornito con poggiatesta e reggibraccia per esami cerebrali, cardiaci, WB e TC, in particolare deve essere fornito un supporto per il posizionamento del paziente durante lo svolgimento di studi dedicati neurologici per il corretto alloggiamento del cranio nel campo di acquisizione;
- Sistemi di contenimento e posizionamento per i pazienti anche pediatrici;
- Materassino aggiuntivo (per sostituzione in caso di contaminazione accidentale);
- Cuscino a cuneo per gli arti inferiori.

e) Work-station (WS) di Acquisizione

- Consolle di Acquisizione con sistema operativo multitasking.
- Interfono per la comunicazione col paziente.
- Interfaccia Dicom 3 comprensiva di tutto il necessario (hardware, software, licenze d'uso) per la connessione al sistema PACS/RIS in uso presso il Policlinico; modalità minime: Storage, Print, Worklist, Send/Receive, Query/Retrieve, MPPS/PPS

- Configurazione della connessione al sistema RIS-PACS aziendale e al sistema aziendale di registrazione del dato dosimetrico a carico del fornitore.
- Collegamento alla rete informatica aziendale con indirizzi IP DHCP Reserved e attivazione del servizio 802.1x
- Simultaneità di acquisizione e visualizzazione sulla consolle di acquisizione.
- Sistema di visualizzazione di immagini mediche corredato di almeno UN monitor a colori da 19" LCD, idoneo come sistema di visualizzazione secondario per immagini di medicina nucleare (acquisizione).
- Acquisizioni statiche, dinamiche, total-body, gated, tomografiche, gated-SPECT in almeno 8 intervalli.
- Possibilità di zoom variabile in acquisizione.
- Disponibilità di matrice di acquisizione tomografica 64x64, 128x128, 256x256.
- Disponibilità matrice di acquisizione total-body 1024x256 o superiore e di acquisizione statica 512x512.
- Protocolli di acquisizione già preimpostati e comunque modificabili dall'utilizzatore.
- Acquisizione contemporanea di: almeno due picchi per singolo isotopo, di due isotopi e doppia o tripla finestra per la correzione dello scatter.
- Possibilità di creare protocolli propri mediante fornitura di idoneo linguaggio di programmazione.
- Il programma di gestione dell'acquisizione TC, una volta selezionato lo specifico protocollo di scansione, deve visualizzare i valori del CTDI e della DLP prima di eseguire l'esame. Possibilità di generare per ciascun paziente a fine esame TAC il report dell'indice di dose cumulata (RSDR: Radiation Structured Dose Report) . Tali valori devono essere e inviati al PACS.
- Metodi per la riduzione della dose TC.
- Masterizzazione DVD-R/DVD-RW e CD-R/CD-RW ed output DICOM su porte USB.
- Possibilità di archiviazione di Raw Data.
- Completa integrazione con i sistemi esistenti in Dipartimento Immagini.
- Dose report per la parte TC ed NM.
- Software TC
    i. Possibilità di ricostruzioni coronali, sagittali, oblique, parassiali e curvilinee "in tempo reale" a partire da sezioni assiali
    ii. Eventuali altri software inclusi in offerta
- Fornitura ed installazione di un sistema UPS parziale che consenta, in caso di blackout, il corretto spegnimento della gamma camera e della consolle o quanto meno il corretto salvataggio dei dati acquisiti fino a quel momento

f) Work-station (WS) di Elaborazione

- Una WS separata e autonoma con funzionalità indipendenti dalla stazione di acquisizione.
- Completa integrazione con i sistemi esistenti in reparto: dovrà essere garantita la connessione in rete delle nuove attrezzature ai sistemi già installati presso l'Unità Operativa di destinazione, con possibilità di recuperare ed elaborare gli esami acquisiti con le suddette.

- Licenze client per l'elaborazione di immagini recuperate da PACS.
- Sistema di visualizzazione di immagini mediche corredato di almeno DUE monitor a colori da 21" LCD, idoneo come sistema di visualizzazione primario per immagini di medicina nucleare (refertazione); il secondo monitor deve consentire anche una visione differente di dati ed immagini rispetto al monitor principale.
- La WS dovrà essere messa in dominio e rispettare le policy aziendali:

a) Piano di indirizzamento.

b) Antivirus.

c) Policy di aggiornamento.

d) L'accesso ad internet dovrà avvenire esclusivamente attraverso autenticazione utente.

e) L'applicativo ed i suoi componenti non dovranno utilizzare privilegi di amministratore.

f) Interfaccia Dicom 3 comprensiva di tutto il necessario (hardware, software, licenze d'uso) per la connessione al sistema PACS/RIS in uso presso il Policlinico; modalità minime: Storage, Print, Worklist, Send/Receive, Query/Retrieve

- Connessione, integrazione e sincronizzazione con sistema RIS-PACS aziendale a carico del fornitore.
- Collegamento alla rete informatica aziendale con indirizzi IP DHCP Reserved e attivazione del servizio 802.1x
- Dovrà inoltre essere garantita la possibilità di accedere all'ambiente di elaborazione dai PC e dalle WS di refertazione RIS-PACS del reparto; in totale devono essere garantiti almeno 3 accessi concorrenti (1 sulla WS e 2 sui client).
- Output DICOM su porte USB.
- Software TC

i. Possibilità di ricostruzioni coronali, sagittali, oblique, parassiali e curvilinee "in tempo reale" a partire da sezioni assiali

ii. Eventuali altri software inclusi in offerta

g) Software clinici a corredo

(Ogni SOFTWARE deve essere corredato da una completa descrizione delle modalità di funzionamento)

- Software di ricostruzione SPECT con metodo FBP e algoritmi iterativi con possibilità di regolazione dei parametri di ricostruzione.
- Correzione per l'attenuazione in SPECT basata su immagini TC acquisite dallo stesso gantry, eseguita all'interno della ricostruzione tomografica SPECT iterativa.
- Correzione per l'attenuazione calcolata in SPECT basata sulle mappe di correzione a coefficienti uniformi generate dal contorno delle sezioni emissive con ROI manuali e/o con ROI automatiche a isocontorno.
- Correzione dello scatter in SPECT.
- Software di recupero per la risoluzione spaziale della SPECT.

- Algoritmi per la riduzione dell'attività somministrata o di riduzione del tempo di acquisizione basati sul recupero della risoluzione spaziale in tomografia emissiva SPECT applicabile al massimo intervallo di energie fotoniche e con diversi collimatori.
- Algoritmi di riduzione dell'attività somministrata o di riduzione del tempo di acquisizione in acquisizioni statiche planari applicabile al massimo intervallo di energie fotoniche e con diversi collimatori.
- Software clinico di base per applicazioni di medicina nucleare con studi planari (sia statici sia dinamici), SPECT, scansioni Total Body, WB SPECT, SPECT Dinamica, gated-SPECT.
- Protocolli clinici di processo immagini relativi a tutte le attività cliniche di medicina nucleare (renali, polmonari, ossee, tiroidee, paratiroidee, indicatori positivi/oncologici) e neurologiche di base (ricostruzione e riorientamento).
- Software per l'individuazione/correzione interattiva del movimento del paziente nelle acquisizioni tomografiche.
- Software specifici per applicazioni di cardiologia (QGS/QPS o equivalente, corredati di data base normali- descrivere).
- Operazioni algebriche sulle immagini.
- Software per la fusione di immagini multimodali.
- Software di esportazione ed importazione immagini (DICOM; cattura grafica).
- Segmentazione di immagini mediante la generazione di ROI su studi statici e dinamici, VOI di forma regolare e irregolare create in modo manuale e automatico con soglia predefinita su studi SPECT, curve attività/tempo da sequenze dinamiche.
- Software di quantificazione dell'attività di radiotracciante nei volumi di interesse, individuati anche utilizzando le immagini TC.
- Facile funzione di esportazione dei dati delle curve, delle ROI e delle VOI in formato standard (es. txt o xlsx).
- Pacchetto per l'analisi quantitativa di immagini.
- Software di elaborazione per il confronto quantitativo con esami sequenziali relativi allo stesso paziente.

h) Software e dispositivi per le calibrazioni e il controllo di qualità di SPECT e TC

- Dovrà essere fornita descrizione dettagliata e documentazione sulle procedure di calibrazione e di verifica per il mantenimento del corretto funzionamento del sistema SPECT/TC (gamma camera, tomografo TC e loro allineamento), indicandone la periodicità raccomandata, sia per quanto riguarda le attività di manutenzione programmata, sia per quelle a carico dell'utente.
- Dovranno essere forniti i fantocci e i programmi raccomandati dalla ditta per l'effettuazione delle procedure di calibrazione e di verifica periodiche da effettuarsi da parte dell'utente, se non già in dotazione al reparto. Il software di analisi dovrà essere disponibile sulla WS di acquisizione o sulla WS di elaborazione.
- Il sistema dovrà avere in dotazione programmi e routines atti a verificare a standard NEMA/CEI almeno i seguenti parametri: uniformità di campo; risoluzione spaziale; risoluzione energetica; allineamento del centro di rotazione.

- Dovranno essere forniti i fantocci e il software di elaborazione per la verifica dell'allineamento delle immagini SPECT e TC.

i) Software e hardware di dosimetria per terapia radiometabolica

- Software e hardware a supporto della pianificazione dei trattamenti di terapia radiometabolica, per la quantificazione della dose agli organi interni e/o tumori (quali ad esempio OLINDA o Monte Carlo, comprensivo di tutte le librerie necessarie e aggiornamenti per i traccianti utilizzati in terapia metabolica nella moderna medicina nucleare), in modo da consentire l'ottimizzazione dei trattamenti medico nucleari, ai sensi del D.Lgs 101/2020. Il sistema deve consentire:

a. la pianificazione e la personalizzazione dei trattamenti di medicina nucleare con almeno i seguenti radionuclidi: I-131, Y-90, Lu-177;

b. l'analisi di studi sia di tipo planare che tomografico;

c. la possibilità di disegnare Regioni di Interesse sulle immagini CT, applicandole alle immagini emissive;

d. la possibilità di ottenere dati di captazione assoluta o normalizzati a sorgente di riferimento;

e. la possibilità di ricavare ed analizzare curve attività-tempo;

f. la facile esportazione dei dati per i calcoli fuori linea.

Art. 3 Integrazione con il servizio ICT

La Ditta aggiudicataria dovrà effettuare la perfetta integrazione di quanto fornito con i servizi Information and Communications Technology (ICT) in essere presso l'Ente Contraente, con il sistema informativo aziendale e la piattaforma PACS.
Gli eventuali costi derivanti da tali integrazioni con applicativi di ditte terze dovranno essere a carico della ditta aggiudicataria.
Per l'intera durata del contratto di fornitura, la ditta aggiudicataria dovrà quindi obbligatoriamente garantire l'interconnessione con i sistemi informativi aziendali RIS/PACS che saranno operativi e loro eventuali upgrade, senza oneri aggiuntivi a carico del Policlinico.

Nello specifico la Ditta aggiudicataria dovrà garantire che il sistema oggetto della fornitura comunichi in DICOM 3.0 (almeno query & retrive, storage, worklist e print) con il sistema PACS aziendale.

Le apparecchiature fornite all'interno dello stesso lotto dovranno essere collegate tra di loro attraverso la rete aziendale.

La configurazione di tutti gli elaboratori forniti dovrà uniformarsi alle policy adottate dall'Ente Contraente per la connessione in rete (indirizzi IP, naming convention, antivirus).
Il sistema, in tutte le sue parti, dovrà inoltre garantire il collegamento alla rete informatica aziendale con indirizzi IP DHCP Reserved e attivazione del servizio 802.1x .

La connessione alla rete aziendale di qualsiasi macchina deve essere preventivamente autorizzata dalle strutture preposte dell'Ente Contraente.

Qualora, per motivi logistici, dovesse essere necessario spostare alcuni punti rete o aggiungerne altri, ciò sarà a carico dell'Ente contraente che dovrà interamente provvedere all'attività, ivi compresa la certificazione degli stessi.

Il Fornitore, a propria cura, onere e spese, dovrà svolgere, per tutta la durata di ciascun Contratto di

Fornitura, un'opportuna attività di formazione e di affiancamento volta ad addestrare il personale dell'Ente Contraente al corretto utilizzo dei prodotti, in condizioni normali e di emergenza. A tal fine il Fornitore concorderà con ciascun Ente un calendario con le date di una o più sessioni di affiancamento iniziale da erogarsi negli orari lavorativi.

Tale servizio dovrà essere erogato dal Fornitore per mezzo di un suo referente che abbia una conoscenza specifica e approfondita dei prodotti.

Al termine di ciascuna sessione di affiancamento, l'Ente attesterà l'avvenuta formazione attraverso la controfirma di specifico verbale redatto dal Fornitore nel quale dovrà essere indicato l'elenco del personale dell'Ente che vi ha preso parte.

Si specifica che la predetta formazione avrà luogo con modalità e tempistiche concordate con l'Ente ordinante, ferma la non interferenza con l'attività ospedaliera.

Art. 4 Lavori di installazione e messa in opera

La Committenza, anche a tutela delle stesse Ditte concorrenti, ritiene di rendere obbligatorio il sopralluogo, pena l'esclusione, onde permette alle Ditte stesse di verificare:

- la situazione logistico operativa della Zona d'intervento,
- la situazione impiantistica,
- la tipologia di finitura dei locali,
- gli spazi disponibili per l'installazione del Sistema richiesto e degli accessori correlati
- tutto quanto le Ditte riterranno necessario e sufficiente per la formulazione dell'offerta e per la corretta messa in opera del Sistema richiesto.

Resta comunque inteso che tutte le verifiche di rispondenza della situazione di fatto così come tutte le verifiche di fattibilità sono in ogni caso a carico dell'Aggiudicatario.

Nessuna eventuale difformità fra elaborati forniti dall'Azienda e/o da situazioni di fatto, non accuratamente verificate e valutate dall'Offerente, potrà dar adito a rivalsa alcuna da parte dello stesso in qualsiasi fase della gara, come anche in caso di aggiudicazione della stessa.

Per conoscere data, ora e periodo di effettuazione del sopralluogo, la Ditta dovrà attenersi alle prescrizioni indicate a tal proposito sul Disciplinare di Gara, al quale si rimanda integralmente.

L'avvenuto sopralluogo sarà verbalizzato e copia di detto verbale sarà inserita dalla Ditta nella documentazione tecnica d'offerta.

L'installazione e montaggio della fornitura sono a cura del fornitore (opere murarie, elettriche e proteximetriche comprese), intendendo, ovviamente, fornitura in posa d'opera completa a regola d'arte con ripresa delle finiture, da considerarsi chiavi in mano e compatibile con la legislazione più recente.

La realizzazione del sito dovrà seguire l'allegato progetto definitivo presentato dall'Ente Contraente, che comprende anche il progetto radioprotezionistico per l'adeguamento dei locali alla nuova apparecchiatura. Si precisa che il locale individuato per l'installazione della macchina (indicato in planimetria), era in precedenza utilizzato per un'apparecchiatura solo SPECT e pertanto è necessario un adeguamento delle schermature, comprese finestre, porta, visiva verso la sala comandi, per tener conto del contributo dell'apparecchiatura TC.

L'impianto di ventilazione esistente potrà essere sostituito completamente o revisionato, verificato e certificato.

Logistica, orari, tempistiche e modalità, per tutta la durata dei lavori, dovranno essere preventivamente concordati ed autorizzati dall' Ente Contraente, mediante la presentazione di un cronoprogramma.

Art. 5 Sicurezza, privacy e forniture di software

L'aggiudicatario dovrà garantire la conformità alle norme in vigore applicabili al trattamento dei dati personali e, in particolare, al Regolamento (UE) 2016/679 (GDPR), al D.Lgs. 196/2013 come modificato dal D.Lgs. 101/2018 e ss.mm e ai provvedimenti emanati dall'Autorità Garante per la protezione dati personali applicabili alla fattispecie oggetto dell'offerta.

Devono essere previste ed indicate nella relazione tecnica le misure adottate per garantire un elevato livello di sicurezza dei dati, non solo per quelli classificati come personali.

Relativamente al trattamento di dati personali, che devono essere descritti nella relazione tecnica, l'assegnatario dovrà attenersi ai principi di Privacy by design e Privacy by default, adottando le misure tecniche e organizzative adeguate di cui all'art. 32 del GDPR allo scopo di prevenire il rischio di violazioni.

La relazione tecnica dovrà descrivere nel dettaglio i seguenti punti:

- gestione della ridondanza dei dati (repliche di database, backup e restore)
- autenticazione degli utenti
- attribuzione di ruoli e privilegi agli utenti
- politica di aggiornamento del software fornito e dei sistemi operativi.

L'aggiudicatario dovrà applicare gli aggiornamenti di sicurezza (patch) ogniqualvolta questi vengano rilasciati ovvero si rendano necessari per eliminare vulnerabilità e in caso di obsolescenza, siano essi aggiornamenti di applicativi o dei sistemi operativi.

Dal momento del collaudo al termine della garanzia tutti gli interventi e gli oneri emergenti per il mantenimento degli adeguati livelli di sicurezza sono a carico dell'assegnatario; tra tali oneri sono da considerarsi:

- l'aggiornamento di hardware e software dei dispositivi forniti;
- l'aggiornamento dei sistemi operativi anche nel caso della necessità di passaggio a major version superiore a seguito di messa fuori manutenzione da parte del produttore (e.g. aggiornamento di versioni di Windows); in tal caso sono inclusi gli oneri dovuti ad:

  a) aggiornamenti delle licenze d'uso dei sistemi operativi forniti;
  b) tutte le attività necessarie a garantire la compatibilità del software applicativo.

In ragione di qualsiasi intervento nel periodo di garanzia che comporti anche il trattamento di dati personali di cui l'Ente sia titolare, l'assegnatario dovrà accettare di essere nominato Responsabile ex art. 28 del GDPR.

Qualora gli interventi tecnici di manutenzione eseguiti dovessero prevedere il trasferimento di dispositivi fuori dall'Ente, l'assegnatario si dovrà impegnare a:

- proteggere adeguatamente tutti i dati personali;
- non trasferirli al di fuori dell'U.E., fatte salve il rispetto delle seguenti condizioni, pena la non stipula del contratto e la risoluzione contrattuale:

1) accettazione della nomina a Responsabile ex art. 28 GDPR del fornitore il quale, previa notifica all'Ente Contraente dei soggetti che vorrebbe utilizzare quali sub-fornitori, sarà tenuto a nominare a sua volta tali soggetti (qualora non vi siano imprese non gradite a questo Ente) quali "ulteriori Responsabili" ai sensi della medesima norma attraverso un documento giuridicamente vincolante che riproponga integralmente il contenuto dell'atto con il quale il fornitore principale è stato nominato dall'Ente;

2) Il fornitore dovrà chiarire, oltre alla denominazione dei sub-fornitori coinvolti, anche in quali Paesi, esattamente, potranno essere trattati i dati;

3) Il fornitore dovrà chiarire rispetto ad ogni singolo sub-fornitore, quale delle condizioni di cui agli artt. 43 e ss. del GDPR ricorre a giustificare il trasferimento dei dati verso quel Paese/soggetto;

4) Nel caso di ricorso alle clausole contrattuali standard elaborate dalla Commissione europea, il fornitore dovrà consegnare all'Ente Contraente, prima di procedere a qualsivoglia invio di tati, copia integrale del documento / dei documenti in questione, per opportuna valutazione preventiva;

5) Rispetto alle attività di manutenzione informatica da remoto, il fornitore dovrà confermare espressamente di essere in grado di garantire piena compliance al provvedimento del Garante privacy italiano 2008/2009 sugli Amministratori di sistema - se rilevante ai fini del servizio reso - ivi compresa la puntuale individuazione delle persone fisiche che svolgono detto ruolo e l'implementazione di adeguati meccanismi di tracciatura dei log di ADS.

Le licenze del software fornito devono essere a tempo indeterminato e, se dipendente dal numero di utenti, devono garantire l'operatività di tutto l'organico delle strutture contemporaneamente

Nel caso di dipendenza da software proprietario, sono a carico del fornitore gli oneri delle licenze d'uso a tempo indeterminato comprendenti gli aggiornamenti rilasciati dal produttore.

Art. 6 Smaltimento apparecchiature esistenti

Saranno a carico dell'aggiudicatario le operazioni occorrenti per la rimozione della seguente apparecchiatura (ubicata nel locale indicato nella planimetria allegata):

Dual-head gamma camera (Millennium, GE Medical Systems) e relativi carrelli con i collimatori (tre carrelli con una coppia ciascuno di collimatori LEHR, MEGP, HEGP), accessori e consolle di acquisizione.

All'atto del ritiro la sopra elencata apparecchiatura risulterà in carico in tutto e per tutto al Fornitore che ne sarà pienamente responsabile. Il Fornitore dovrà rilasciare idonea dichiarazione liberatoria per l'Ente da ogni responsabilità in ordine all'eventuale ulteriore uso o smaltimento delle stesse o parti di esse. I tempi e le modalità di disinstallazione, rimozione e ritiro, dovranno essere concordati. Le operazioni di smontaggio, trasporto e definitivo smaltimento dovranno avvenire nel rispetto delle norme di legge (D.Lgs. 81/08, ecc..) e di buona tecnica applicabili, delle previdenze e cautele suggerite dal costruttore nel manuale d'uso dell'apparecchiatura. Dovrà pertanto essere predisposta una descrizione delle modalità attraverso cui sarà effettuato l'intervento, indicando il nominativo del responsabile dell'intervento

Art. 7 Collaudo della fornitura

Il collaudo è eseguito dal Fornitore in contraddittorio con l'Azienda e deve riguardare la totalità delle apparecchiature compresi gli eventuali dispositivi accessori ed opere impiantistiche oggetto di fornitura, nonché i software installati.

Il collaudo verrà effettuato in 2 fasi successive nel rispetto delle indicazioni riportate nella Direttiva dei Dispositivi Medici Direttiva 2007/47/CE (ex 1993/42/CE) e nella Guida CEI 62-122 "Guida alle prove di accettazione ed alle verifiche periodiche di sicurezza e/o prestazione dei dispositivi medici alimentati da una particolare sorgente di alimentazione" e sue eventuali successive revisioni (CEI 62353).

FASE I (Autorizzazione all'uso)

La prima fase del collaudo, pena l'applicazione delle penali previste all'Art. 11 Penali del presente documento, dovrà essere conclusa **entro e non oltre 15 (quindici)** giorni solari dal termine dell'installazione del Sistema, attestato dalla trasmissione da parte dell'aggiudicatario di un **"Verbale di installazione e messa in funzione"** e consisterà:

a) nella verifica di corrispondenza tra quanto riportato nell'offerta dell'Aggiudicatario e quanto installato;
b) nella verifica di corrispondenza tra quanto riportato nell'ordine di fornitura e quanto installato;
c) nell'accertamento della presenza di tutte le componenti dell'apparecchiatura, compresi software e dispositivi accessori;
d) nella verifica della conformità tra i requisiti tecnici posseduti dalle apparecchiature e dai relativi dispositivi accessori, con quelli dichiarati ed emersi in sede di offerta;
e) nella verifica della conformità dell'apparecchiatura ai requisiti e alle caratteristiche tecniche previsti dalle norme di legge;
f) nella verifica della buona realizzazione delle opere e dei lavori e del normale funzionamento di impianti e apparati collaterali; nelle verifiche e misure strumentali e prove funzionali attinenti il Sistema in tutte le sue componenti ed accessori, agli impianti elettrici, speciali e termomeccanici, nessuno escluso o riservato, nonché alle opere proteximetriche; al termine verrà rilasciato dal Direttore Lavori dell'installazione il "**Certificato di fine lavori"**

Pertanto, ai fini dell'espletamento delle procedure di accettazione, collaudo e messa in esercizio clinico del Sistema richiesto (compresi HW e SW), l'Aggiudicatario dovrà, con oneri completamente a suo carico:

1) Fornire auto certificazione che dichiari la rispondenza del prodotto effettivamente installato (individuato dal numero di matricola o di serie) alla normativa di sicurezza vigente.
2) Fornire copia delle certificazioni di qualità dei prodotti (HW e SW) installati secondo quanto disposto dalla Direttiva 2007/47/CE (ex 1993/42/CE)
3) Fornire tutta la documentazione certificativa e di verifica elettrica di sicurezza richiesta dalle norme CEI 62- 5, e CEI 62 -122.
4) Fornire tutta la documentazione certificativa inerente alle nuove realizzazioni e/o modifiche d'impianti, secondo la normativa vigente (ex 46/90).
5) Fornire copia cartacea ed una in formato digitale (pdf) il manuale (**tassativamente in lingua italiana**) contenente tutte le istruzioni necessarie per la corretta conduzione e l'uso giornaliero delle apparecchiature (manuale d'uso).
6) Fornire una copia cartacea ed una digitale (pdf) del manuale tecnico integrale (service), in lingua italiana od inglese contenente **tutte** le istruzioni necessarie per la manutenzione ordinaria e straordinaria della apparecchiatura fornita comprensivo di schemi elettrici, circuitali e/o meccanici, descrizione delle modalità di ricerca guasto e taratura e tutto quanto è necessario per qualsiasi procedura di manutenzione, nulla escluso o riservato.
7) Fornire "procedura semplificata" di manovra – comando per il controllo manuale dell'UPS fornito (accensione, spegnimento, bypass, verifica stato, ecc.) da apporsi a cura dell'Aggiudicatario in

prossimità dell'UPS stesso.

8) Fornire, al personale della U.O. Fisica Sanitaria, documentazione cartacea e/o digitale nonché libero accesso ai relativi protocolli di controllo qualità e prestazionale, necessari all'esecuzione, secondo la normativa vigente, delle attività di "prima accettazione" e di quelle periodiche di competenza della U.O. Fisica Sanitaria stessa.

9) Si dovranno effettuare alla presenza del personale della U.O. Medicina Nucleare e della U.O. Fisica Sanitaria, ciascuno per quanto di pertinenza, le prove funzionali del Sistema con lo scopo di verificare, nelle reali condizioni ambientali, il regolare funzionamento di qualsivoglia elemento HW o SW installato in riferimento alla normativa vigente, alle linee guida di settore, alla regola dell'arte.

10) L'Aggiudicatario dovrà fornire in ogni caso **la totale disponibilità** e l'assistenza necessaria per l'esecuzione delle prove e delle procedure di accettazione e collaudo, **anche secondo dirette prescrizioni e disposizioni** della U.O. Fisica Sanitaria e della U.O. Medicina Nucleare.

11) Fornire alla U.O. Fisica Sanitaria la mappatura completa delle isodosi TC dell'apparecchiatura

Qualora siano presenti inadempienze da risolvere, verrà inviata alla ditta aggiudicataria la **"Richiesta risoluzione Non Conformità"** che riporta in maniera esplicita:

- i punti vincolanti l'autorizzazione all'uso, da risolvere tassativamente entro 15 giorni solari consecutivi, pena esito negativo del collaudo
- i punti non vincolanti l'autorizzazione all'uso che devono in ogni caso essere risolti prima del termine del collaudo (FASE 2)

Se gli esiti della valutazione sono positivi o se le inadempienze evidenziate non compromettono l'uso sicuro della fornitura il Responsabile degli Impianti Radiologici del Policlinico redige unitamente al Direttore dell'Esecuzione (DEC) il "**Verbale di esito della prima fase di collaudo"**, che:

- conclude la Prima Fase del collaudo
- abilita la ditta fornitrice ad avviare il piano di formazione e addestramento del personale per l'uso dell'apparecchiatura (vedasi articolo 5bis Formazione e addestramento)

FASE II (Collaudo definitivo)

La seconda fase del collaudo è finalizzata ad effettuare il controllo completo della funzionalità del sistema fornito - comprensivo dell'interfacciamento al sistema informativo.

Tale fase dovrà essere conclusa entro **30 giorni solari consecutivi** dalla data del **"Verbale di esito della prima fase di collaudo",** al netto di eventuali richieste di chiarimento **("Richiesta risoluzione Non Conformità").** Alla ditta aggiudicataria verranno comunicate eventuali **"Richieste risoluzione Non Conformità"** riportanti in maniera esplicita:

- i punti vincolanti la chiusura del collaudo, da risolvere tassativamente entro 15 giorni solari consecutivi, pena esito negativo del collaudo e
- i punti non vincolanti la chiusura del collaudo che, qualora non entro risolti 15 giorni solari consecutivi, pur portando alla chiusura del collaudo, possono dar luogo all'applicazione di penali (collaudo positivo con riserva**)**

Se gli esiti della valutazione sono positivi o comunque le inadempienze residue non sono ritenute vincolanti, il DEC di concerto con il collaudatore dei lavori se nominato e sentito il parere del Responsabile degli Impianti Radiologici del Policlinico, redige la **"Comunicazione di collaudo definitivo"** che:

- conclude la Seconda Fase del collaudo

- dà avvio al contratto di fornitura ed alla decorrenza del periodo di garanzia
- Se le inadempienze residue sono ritenute vincolanti, verrà comunicato alla ditta aggiudicataria la "**Comunicazione di collaudo negativo"**

Art. 8 Garanzia con assistenza tecnica full risk

La durata della garanzia non dovrà essere inferiore a 24 mesi, decorrenti dalla data di collaudo con esito positivo.

Il livello di assistenza minimo che la ditta è tenuta a garantire durante la durata della garanzia e in caso di sottoscrizione del contratto full-risk è il seguente:

1. Manutenzione preventiva: La manutenzione preventiva è finalizzata al mantenimento del sistema in piena efficienza così da minimizzare i tempi di eventuale fermi parziali o totali. Dovranno essere previsti almeno 2 interventi annui di manutenzione preventiva. Le prestazioni comprendono: le procedure periodiche di verifica, controllo, messa a punto del sistema; la sostituzione delle parti di ricambio, delle parti soggette ad usura e di ogni altro elemento o componente del sistema, nulla escluso, non più prestante; la manutenzione ed eventuale aggiornamento del software (modifiche progettate e fornite dalla casa costruttrice a seguito di adempimenti normativi e nuove disposizioni di sicurezza); l'eventuale adeguamento e/o riconduzione delle apparecchiature risultanti non conformi, come previsto dai manuali d'uso forniti in dotazione. Tale manutenzione sarà effettuata nel rispetto delle modalità, e condizioni stabilite nel manuale relativo all'apparecchiatura e/o dispositivo acquistato. La manutenzione preventiva comprende inoltre le verifiche e i controlli dei parametri di funzionamento (verifiche funzionali) anche dell'eventuale materiale di consumo, del tubo/sorgenti, le regolazioni e i controlli di qualità, numero e nei termini previsti dai manuali dei produttori. Si intendono anche comprese le verifiche di rispondenza alle norme per la sicurezza elettrica, generali e particolari (da eseguirsi a seguito degli interventi di manutenzione preventiva/correttiva o comunque secondo la cadenza prevista dal produttore) e gli eventuali interventi di rimessa a norma. Il calendario delle manutenzioni preventive dell'anno deve essere comunicato all'Ingegneria Clinica (o altro reparto preposto) entro il 30.09 dell'anno precedente, con approvazione dell'Ente. Eventuali modifiche al calendario saranno previamente concordate dalle parti. Nel modificare il calendario si dovranno rispettare le frequenze e quindi gli intervalli temporali previsti tra gli interventi di manutenzione preventiva. Il Fornitore è tenuto al rispetto del calendario redatto, pena l'applicazione delle penali di cui all'Articolo 6 del Capitolato. In caso di variazioni del calendario, all'Ingegneria Clinica (o altro reparto preposto) dovrà essere inviato sempre il calendario aggiornato con l'indicazione delle modifiche e delle motivazioni relative alle modifiche.

   Alla fine di ogni manutenzione, il tecnico del Fornitore dovrà compilare il foglio di lavoro della manutenzione effettuata, con ogni dettaglio dell'attività svolta, e farlo vidimare dal personale dell'Ente preposto (reparto o Ingegneria Clinica), come concordato con l'Ente Contraente. Copia del rapporto di lavoro dovrà essere inviata in formato elettronico all'indirizzo mail individuato dell'ente contraente.

2. Manutenzione correttiva: La manutenzione correttiva (su chiamata) comprende la riparazione e/o la sostituzione di tutte le sue parti (ivi incluso tubi, detettori e ogni altra componente, nulla escluso), componenti, accessori e di quant'altro componga il bene nella configurazione fornita con la sola esclusione degli eventuali materiali di consumo necessari all'ordinario utilizzo (es: materiale monouso e monopaziente), che subiscano guasti dovuti a difetti o deficienze del bene o per usura naturale. La manutenzione correttiva consiste nell'accertamento della presenza del guasto o malfunzionamento,

nell'individuazione delle cause che lo hanno determinato, nella rimozione delle suddette cause e nel ripristino delle originali funzionalità, con verifica dell'integrità e delle prestazioni dell'apparecchiatura. Qualora il guasto riscontrato possa incidere sulle condizioni di sicurezza dell'apparecchiatura, dovrà essere effettuata la Verifica di sicurezza elettrica e il controllo di funzionalità, conformemente a quanto previsto dalle norme CEI generali e particolari applicabili. La manutenzione correttiva sarà effettuata con le seguenti modalità: Numero interventi su chiamata illimitati; Intervento entro 24 (ventiquattro) ore solari (esclusi sabato, domenica, festivi, e gli orari in cui il Customer Care non è attivo) dalla data di ricezione della "Richiesta di intervento", trasmessa dall'Ente, pena l'applicazione delle penali all'articolo relativo del presente documento. Gli interventi di manutenzione correttiva dovranno essere richiesti formalmente dall'Ente, secondo le modalità previste dall'ingegneria Clinica dell'Ente o da altro reparto preposto. Alla fine di ogni manutenzione, il tecnico del Fornitore dovrà compilare il foglio di lavoro della manutenzione effettuata, con ogni dettaglio dell'attività svolta, e farlo vidimare dal personale dell'Ente preposto (reparto o Ingegneria Clinica), come concordato con l'Ente Contraente. Copia del rapporto di lavoro dovrà essere inviata in formato elettronico all'indirizzo mail individuato dell'ente contraente.

3. Spese di viaggio, diaria e manodopera del personale: tutti i costi di trasferta e diaria del personale, della manodopera e dei materiali sostituiti sono a totale carico della Ditta aggiudicataria. Nulla sarà dovuto dall'Azienda, anche nel caso di chiamate per cui, in seguito all'intervento tecnico, non venga riscontrato nessun guasto.
4. Aggiornamento correttivo periodico dei software e dei firmware della macchina (modifiche progettate e fornite dalla casa costruttrice a seguito di adempimenti normativi, nuove disposizioni di sicurezza, difetti o malfunzionamenti).
5. Fornitura di macchina sostitutiva nel caso in cui il guasto sia irreversibile, per la durata del periodo di garanzia (24 mesi): qualora per difetti di fabbrica, vi fossero problemi di funzionamento non ripristinabili, l'aggiudicatario dovrà sostituire le componenti, e se del caso l'intero sistema, con un altro identico e nuovo di fabbrica, senza oneri aggiuntivi per l'Ente.

In particolare il Fornitore dovrà garantire la fornitura di qualsiasi parte necessaria a mantenere in perfetta efficienza le Apparecchiature tanto sotto l'aspetto infortunistico, di sicurezza e di rispondenza alle norme quanto sotto l'aspetto della rispondenza ai parametri tipici delle Apparecchiature e al loro corretto utilizzo, garantendo un servizio tecnico di assistenza e manutenzione sia delle Apparecchiature fornite sia delle singole componenti per i difetti di costruzione e per i guasti dovuti all'utilizzo e/o ad eventi accidentali non riconducibili a dolo. Il servizio di assistenza tecnica e manutenzione "full-risk" comprende la riparazione e la sostituzione dell'apparecchiatura in tutte le sue componenti (nulla escluso), degli accessori (cavi, adattatori, ecc.) del tubo/sorgenti e di tutte le altre componenti (nulla escluso), degli eventuali materiali di consumo soggetti ad usura (gas/liquidi per raffreddamento, lubrificanti, filtri, sensori, ecc), con la sola esclusione del materiale di consumo necessario all'ordinario utilizzo (es: materiale monouso e monopaziente).

Dovranno tuttavia ritenersi incluse anche quelle parti di ricambio soggette ad usura, ad esempio: materassini, cuscini, fasce e supporti, batterie, compresa la sostituzione in caso di non riparabilità), o la sostituzione a titolo definitivo (nel caso di impossibilità di ripristino) delle apparecchiature accessorie (monitor, workstation, stampanti...) e relative periferiche esterne ed interne con apparecchiature che dovranno avere prestazioni e caratteristiche tecniche uguali o superiori a quelle sostituite previa autorizzazione dell'Azienda.

Il Fornitore deve garantire per tutta la durata della garanzia/contratto di assistenza tecnica il medesimo livello qualitativo delle Apparecchiature come accertato all'atto del collaudo: in caso di decadimento delle prestazioni di uno o più componenti, esplicitato dall'utilizzatore, non risolvibile con normali interventi di manutenzione, il Fornitore provvederà a sostituire tali componenti con attrezzature nuove identiche o migliori rispetto alla fornitura originale.

Resta inteso che per qualsiasi congegno, parte o elemento meccanico, elettrico e elettronico che presenti rotture o logorii o che comunque diminuisca il rendimento delle Apparecchiature, il Fornitore dovrà eseguire le dovute riparazioni e/o sostituzioni con materiali di ricambio originali e nuovi di fabbrica e di caratteristiche tecniche identiche o superiori a quelli sostituiti.

Qualora per difetti di fabbrica, le attrezzature presentassero problemi di funzionamento non ripristinabili, dovranno essere sostituite a fronte di specifica segnalazione dell'Azienda Ospedaliera con altra strumentazione identica e nuova di fabbrica, a proprie spese.

Dalla garanzia full-risk sono esclusi furti di parti e danni dovuti a calamità naturali, atti vandalici e atti riconducibili a dolo.

Il Fornitore si impegna a garantire la disponibilità delle parti di ricambio per 10 (dieci) anni a decorrere dalla data di collaudo di ciascuna Apparecchiatura.

Il Fornitore si farà carico, a propria cura, oneri e spese, del ritiro e smaltimento dei materiali sostituiti presso i locali dei presidi ospedalieri.

Il Fornitore dovrà inoltre fornire la descrizione e la organizzazione del Servizio di assistenza tecnica (p.es. staff in Italia e/o in Europa, ubicazione del centro di riferimento, organizzazione del servizio, etc.) a cui verrà affidata la fornitura in oggetto per quanto riguarda la manutenzione.

Durante il periodo di garanzia (e di assistenza tecnica full-risk) tutti i costi di manodopera, di trasferta e dei materiali sostituiti sono a totale carico della Ditta aggiudicataria, e dovranno essere eseguiti in conformità al progetto di manutenzione e assistenza tecnica proposto.

All'offerta economica dovrà essere allegata una quotazione per un contratto full-risk da eseguirsi alle medesime condizioni prestazionali erogate in garanzia attivabile a giudizio dell'Ente nei cinque anni successivi alla scadenza del periodo di garanzia offerto in gara. Il valore di questo contratto non potrà essere, pena l'esclusione della gara, superiore al 12% del valore offerto della fornitura calcolato sulla sola quota relativa all'apparecchiatura (lavori e apparecchiature di supporto esclusi). Durante tutta la durata del contratto di manutenzione dovranno valere tutte le prescrizioni e condizioni valide durante il periodo di garanzia, nessuna esclusa o riservata, in ciò naturalmente incluso i livelli minimi di prestazione e le tempistiche di intervento indicate. Detto contratto di manutenzione, che sarà full risk – all inclusive, coprirà interamente le apparecchiature e gli accessori oggetto della presente procedura nulla escluso o riservato tranne i lavori.

Durante tutta la durata del contratto di manutenzione dovranno valere tutte le prescrizioni e condizioni inerenti le penali applicabili, indicate all'Art. 11 Penali del presente Capitolato Tecnico, nessuna esclusa o riservata.

Il punteggio relativo alla manutenzione e assistenza tecnica sarà assegnato solamente con riferimento a quanto riportato dalla ditta nell'apposito questionario "Garanzia e assistenza Tecnica" la cui compilazione

e firma da parte della ditta è da considerarsi a pena di esclusione.

Art. 9 Tempi di intervento

Per tutta la durata della garanzia/contratto di assistenza tecnica, il servizio di manutenzione straordinaria dovrà essere organizzato in modo da poter intervenire tempestivamente entro 24 (ventiquattro) ore solari (esclusi sabato, domenica, festivi, e gli orari in cui il Customer Care non è attivo) dalla data di ricezione della "Richiesta di intervento", trasmessa dall'Ente.

La riparazione parziale dovrà concludersi almeno entro le successive 48 ore solari dall'inizio dell'intervento (sono esclusi sabato, domenica, festivi, e gli orari in cui il Customer Care non è attivo come indicato per i tempi di intervento). La riparazione parziale si intende come non risolutrice del problema ma tale da permettere di riprendere la normale attività di reparto.

Il Fornitore dovrà garantire un periodo massimo di fermo macchina annuo complessivo non superiore a 10 giorni lavorativi per la manutenzione straordinaria dell'apparecchiatura. Viene considerato un giorno di fermo macchina un intervallo di fermo pari a 8 ore lavorative a partire dalla chiamata, valutate tra le 8:30 e le 17:00 dei giorni lavorativi.

Art. 10 Formazione ed addestramento

La ditta dovrà elaborare un programma formativo, per l'utilizzo dei prodotti e un'adeguata informazione, formazione e addestramento, ai sensi degli artt. 36 e 37 del D.Lgs. 81/08 e del D.Lgs. 230/96 e s.m.i., per le parti applicabili.
I contenuti e le modalità di erogazione dovranno essere sottoposti all'approvazione dell'Ente di destinazione (reparti di destinazione e/o Ingegneria Clinica) prima della messa in esercizio delle apparecchiature.
Il programma di cui sopra condiviso ed approvato dovrà essere svolto a cura e spesa delle ditte aggiudicatarie, che si impegnano quindi ad erogare un'informazione, formazione e addestramento adeguata a tutto il personale preposto all'utilizzo dei prodotti, prevedendo anche una verifica finale dell'apprendimento.
Per tale specifica formazione la ditta aggiudicataria utilizzerà adeguato materiale didattico (cartaceo, visivo, multimediale, ecc.), che sarà ceduto agli Enti, per permettere l'addestramento e la formazione periodica del personale.
A riprova di tale formazione verrà trasmesso, previo accordo in tal senso, specifico verbale, contenente gli argomenti trattati, l'elenco e le firme del personale interessato dalla formazione unitamente al materiale utilizzato per la formazione.
A tal fine il Fornitore concorderà con ciascun Ente un calendario con le date di una o più sessioni di affiancamento iniziale da erogarsi negli orari lavorativi.
Tale servizio dovrà essere erogato dal Fornitore per mezzo di un suo referente che abbia una conoscenza specifica e approfondita dei prodotti.
Si specifica che la predetta formazione non avrà luogo su attività cliniche ma sarà svolta con modalità e tempistiche concordate con l'Ente ordinante, ferma la non interferenza con l'attività ospedaliera.
Dovranno essere formate circa 25 persone facenti parte delle S.C. Medicina Nucleare e Fisica Sanitaria (medici, TSRM e fisici).

Art. 11 Penali

Oltre ai casi specifici individuati in altre parti del presente Capitolato, sono sanzionabili con l'irrogazione di penali, commisurate alla gravità dell'evento, tutte le violazioni delle norme contrattuali commesse dall'Appaltatore, chiunque sia l'autore materiale dell'evento (incluso quindi l'operato di subappaltatori, soggetti di cui l'appaltatore si sia avvalso ecc). Sono quindi sanzionabili, a puro titolo esemplificativo:

a) Ritardo nella presentazione agli enti preposti delle richieste di autorizzazione

b) Ritardo nella consegna del progetto esecutivo e/o delle autorizzazioni dei vari enti previste per poter avviare le opere edili ed impiantistiche

c) Ritardo nella consegna, rispetto alle prescrizioni di capitolato e/o della vigente normativa, di elaborati, piani, documenti previsti in contratto o dalla vigente normativa anche di sicurezza per l'esecuzione di opere e forniture, compresi i crono programmi esecutivi, POS, consegna di documentazioni relative agli operai e ai mezzi d'opera impiegati.

d) Ritardo nell'avvio effettivo e certificato dei lavori superiore a giorni 5 (cinque) a far data dalla consegna dei lavori

e) Ritardo nell'esecuzione delle varie fasi delle lavorazioni

f) Ritardo nell'ottemperare ad ordini di servizio impartiti per iscritto dalla Direzione dei Lavori e/o dal responsabile del procedimento (amministrazione)

g) Ritardo nel termine di avvio di ciascuna delle fasi temporali dell'appalto indicate nel cronoprogramma presentato e preventivamente concordato ed autorizzato dall' Ente Contraente.

h) Ritardo nel termine di conclusione di ciascuna delle fasi temporali dell'appalto di pertinenza dell'appaltatore, in base al cronoprogramma presentato e preventivamente concordato ed autorizzato dall'Ente Contraente.

i) Mancata ottemperanza degli obblighi derivanti dall'applicazione del PSC, del POS, del protocollo per la riduzione delle polveri, per ogni infrazione.

j) ritardo nelle riparazioni o sostituzioni di beni (ad esempio, apparecchiature) inefficienti o guasti;

k) ritardo nella sostituzione di forniture non conformi alle specifiche tecniche o difettose;

l) interruzioni o malfunzionamento del sistema informatico;

m) ritardo o incompletezza o scarsa qualità dei servizi di formazione;

n) ritardo nella stipulazione del contratto per causa imputabile all'appaltatore;

o) ritardo rispetto al piano delle manutenzioni preventive depositato nell'eseguire gli interventi di manutenzione preventiva;

p) ritardi, qualunque essi siano, relativi alla manutenzione straordinaria.

Per i punti (da j) a p)), la gravità dell'evento è da valutarsi (le circostanze, che concorrono tra loro, NON sono numerate in ordine di importanza):

1) ove determinabile, in termini di valore economico della prestazione negativa, irregolarmente resa, ritardata, omessa, ecc. anche in valore percentuale sul costo complessivo d'appalto;

2) in termini di incidenza reale o potenziale sulla qualità e sull'efficienza, sull'efficacia, sulla continuità del servizio;

3) alla luce dei danni effettivi e/o dell'esposizione a rischio di danno (con riferimento al rischio che si sarebbe evitato o ridotto proprio in virtù della prestazione se resa regolarmente e puntualmente) che l'Azienda o un terzo (ad esempio, l'assistito) ha subito;

4) della reiterazione di eventi che sono causa di applicabilità di penali;

5) di ogni altra circostanza rilevante nel caso di specie.

L'evento è sempre connotato da massima gravità:

a) nel caso in cui provochi il blocco, in tutto o in parte, del normale svolgimento dell'attività medica;

b) nel caso in cui esista nesso eziologico con danni alle persone, chiunque esse siano.

Eventi tra loro diversi e la ripetizione in giorni separati di eventi anche identici o simili tra loro, sono considerati eventi diversi e disgiunti ai fini dell'applicabilità delle penali.

Gli eventi che possono dare luogo all'applicazione delle penali verranno contestati, entro 4 giorni lavorativi dalla loro conoscenza da parte del Servizio aziendale competente alla gestione del contratto, all'Aggiudicatario con nota scritta trasmessa a mezzo PEC o raccomandata con avviso di ricevimento o con consegna a mani proprie dell'Aggiudicatario; l'Aggiudicatario ha facoltà di far pervenire all'Azienda, entro il termine di 10 giorni lavorativi dal ricevimento della comunicazione, con gli stessi mezzi di trasmissione, le proprie controdeduzioni alle contestazioni; qualora le controdeduzioni non pervengano nel detto termine o non siano ritenute valide o giustificative dell'evento (accertamento di non responsabilità dell'Appaltatore), l'Azienda potrà procedere all'applicazione della penale.

L'applicazione delle penali di cui al presente articolo non pregiudica il diritto dell'Azienda al risarcimento di eventuali maggiori danni subiti o ulteriori oneri sostenuti.

Le penali ed i danni potranno essere ritenuti sui corrispettivi e/o sulla garanzia definitiva che l'Appaltatore è obbligato, in tali casi, a reintegrare. Ove detti importi non siano sufficienti e nel caso in cui non possa essere escussa la garanzia definitiva, è obbligatoria l'escussione della polizza assicurativa RCT e/o della polizza CAR.

Le penali giornaliere e complessive saranno applicate nel rispetto dei limiti minimi e massimi di cui all'art. 113 bis co. 2 del D.Lgs. n. 50/16.

FIGURA 1 - PLANIMETRIA PAD. SOMMARIVA - PIANO 1 FONDI LATO LEVANTE – MEDICINA NUCLEARE SETTORE DIAGNOSTICA CONVENZIONALE

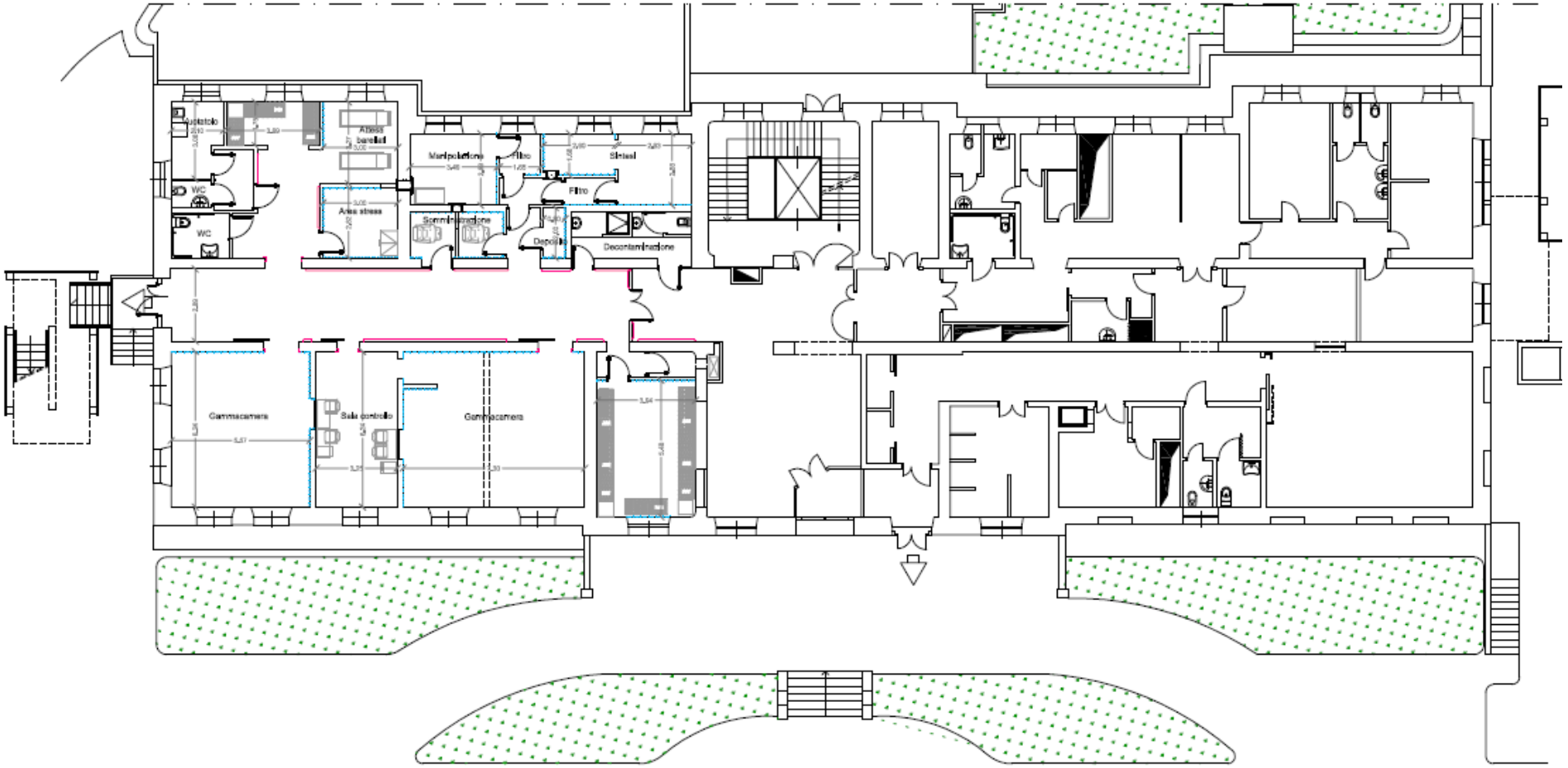

FIGURA 2 – PARTICOLARE DEL SITO DI INSTALLAZIONE DELLA NUOVA GAMMA-CMAERA SPECT/TC

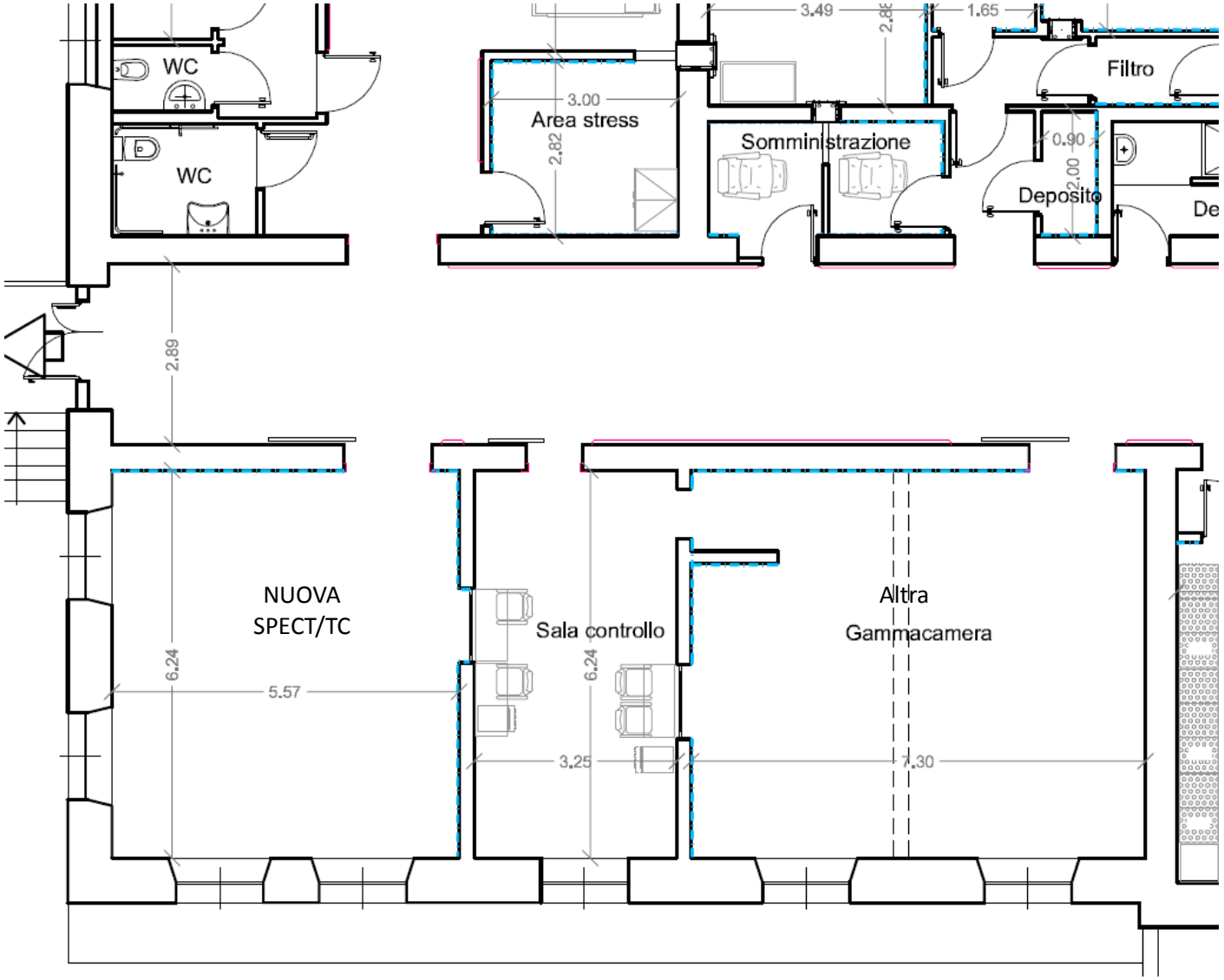

L'allegato numero 7 e' un file firmato digitalmente. Agli atti è presente la versione originale del file.

Descrizione	**Prezzo unitario a base d'asta**	
Fornitura e installazione Gammacamera Spect TC	€	963.858,25
Lavori *	€	72.782,45
Oneri per la sicurezza non soggetti a ribasso	€	3.359,30
IMPORTO COMPLESSIVO	€	1.040.000,00

*** si chiede di dettagliare le quotazioni delle diverse lavorazioni**

Offerta economica unitaria

€	3.359,30
€	-

L'allegato numero 8 e' un file firmato digitalmente. Agli atti è presente la versione originale del file.

SUAR

AVVISO DI GARA PER ESTRATTO

S.U.A.R. – Stazione Unica Appaltante Regionale - con Decreto ----/2021 ha indetto la procedura aperta, ai sensi dell'art. 60 del D.Lgs. n. 50/2016 e ss.mm.ii. ed ha per oggetto fornitura, di una Gammacamera SPECT/TC, nonché lo smaltimento della gammacamera attualmente in uso, presso l'Ospedale Policlinico San Martino.

Lotto unico Numero gara 8239930 CIG 88541893E8.

Le offerte per la gara dovranno pervenire entro le ore 14,00 del giorno 04/10/2021 tramite la piattaforma telematica SinTel. Il bando integrale della gara è stato spedito in data ------ alla G.U.U.E. Il Disciplinare di gara ed i relativi allegati sono rintracciabili sul sito internet all'indirizzo www.acquistiliguria.it, sezione gare e sulla piattaforma telematica SinTel. Per ulteriori informazioni e/o chiarimenti trasmettere mediante "Comunicazioni della procedura" sulla piattaforma telematica di e-procurement Sintel.

IL DIRETTORE DELL'AREA CENTRALE REGIONALE DI ACQUISTO Dott. Giorgio SACCO

L'allegato numero 9 e' un file firmato digitalmente. Agli atti è presente la versione originale del file.

S.U.A.R. – Stazione Unica Appaltante Regionale

BANDO DI GARA – CIG 88541893E8

SEZIONE I: I.1) Ente Appaltante: S.U.A.R. – Stazione Unica Appaltante Regionale - sede Via Fieschi 15 – 16121 Genova (Italia), Indirizzo Internet: www.acquistiliguria.it I.2) Agenzia Sanitaria Regionale

SEZIONE II: II.1.1) Oggetto: Procedura aperta ex art. 60 D.Lgs. 50/2016 e ss.mm.ii. per la fornitura di "Fornitura, di una Gammacamera SPECT/TC, nonché lo smaltimento della gammacamera attualmente in uso, presso l'Ospedale Policlinico San Martino". Lotto unico CPV: 33115000-9 II.1.3) Forniture II.2.1.5) Valore 1.040.000,00 (IVA esclusa) II.2.6) Lotti: 1 II.2.10) Varianti: No II.2.7) Durata in mesi: 12.

SEZIONE III: Informazioni di carattere giuridico, economico, finanziario e tecnico: come da atti di gara/come da disciplinare di gara

SEZIONE IV: IV.1.1) Procedura: Aperta IV.3.1) Numero gara: 8239930 IV.2.2) Termine ricezione offerte: 04/10/2021 ore 14:00 a mezzo piattaforma telematica SinTel IV.2.4) Lingua: Italiano IV.2.6) Durata in mesi: 12 IV.2.7) Apertura: 04/10/2021 ore 15:00

SEZIONE VI: VI.3) Documenti di gara su www.ariaspa.it; www.acquistiliguria.it VI.4.1) TAR Liguria, Via Fogliensi 2A-4, 16145 Genova – ITALIA VI.5) Invio GUUE: -----

IL DIRIGENTE SUAR - DOTT. GIORGIO SACCO.

L'allegato numero 10 e' un file firmato digitalmente. Agli atti è presente la versione originale del file

MODALITÀ TECNICHE DI UTILIZZO

Data pubblicazione: **18 Maggio 2021**

INDICE

1. INTRODUZIONE 3

1.1. OBIETTIVO E CAMPO DI APPLICAZIONE 3
1.2. VERSIONI 3

2. SINTEL 3

3. GUIDE E MANUALI 5

4. DOTAZIONE INFORMATICA 6

5. POSTA ELETTRONICA CERTIFICATA (PEC) 6

6. REGISTRAZIONE AI SERVIZI DELL'AZIENDA REGIONALE CENTRALE ACQUISTI S.P.A. 7

6.1. REGISTRAZIONE A SINTEL 8
6.2. DOCUMENTO RIEPILOGATIVO DEI DATI DELLA REGISTRAZIONE 8
6.3. REGISTRAZIONE A SINTEL PER LIBERI PROFESSIONISTI 9
6.4. REGISTRAZIONE A SINTEL PER LA PARTECIPAZIONE IN FORMA AGGREGATA 9
6.5. REGISTRAZIONE A SINTEL PER GLI OPERATORI ECONOMICI STRANIERI 9

7. FORMA E SOTTOSCRIZIONE DEI DOCUMENTI 10

7.1. FIRMA DIGITALE 10
7.2. MARCATURA TEMPORALE 11

8. COMUNICAZIONI DELLA PROCEDURA 11

9. PREDISPOSIZIONE ED INVIO DELL'OFFERTA 12

9.1. DOCUMENTO D'OFFERTA 13
9.2. DIMENSIONI MASSIME DEI FILE CARICATI (UPLOAD) 13
9.3. HASH 14

10. CONTATTI 15

1. Introduzione

1.1. Obiettivo e campo di applicazione

Il presente documento ha l'obiettivo di descrivere le modalità tecniche di utilizzo della piattaforma di e-procurement di Regione Lombardia, Sintel, con particolare riferimento alla partecipazione alle procedure di gara, oltre a definire il quadro normativo rilevante. Se non diversamente stabilito nella lex specialis delle singole procedure di gara, il presente documento è da considerarsi parte integrante della documentazione di ogni procedura gestita in Sintel.

Al fine di inviare un'offerta in modo completo e tempestivo, evitando i rischi connessi agli aspetti tecnico-procedurali, si raccomanda gli operatori economici di:

- leggere attentamente i successivi capitoli prima di avviare l'operatività in Sintel;
- eseguire tutte le attività necessarie per la registrazione, l'iscrizione a EFT e l'invio dell'offerta descritte nei successivi capitoli, con congruo anticipo rispetto al termine ultimo per la presentazione delle offerte (visualizzabile nell'interfaccia "Dettaglio" della presente procedura in Sintel);

1.2. Versioni

Versione Piattaforma e-Procurement utilizzata per la stesura del manuale: R5.42.1.5

Versione IdPC utilizzata per la stesura del manuale: 11.1.01.

2. SINTEL

La Regione Lombardia, a seguito degli interventi volti alla Razionalizzazione degli Acquisti nella Pubblica Amministrazione (L. 296/2006), ha messo a disposizione di tutti gli Enti di Pubblica Amministrazione abilitati la piattaforma telematica di e-procurement Sintel. Le procedure di gara gestite con Sintel sono condotte mediante l'ausilio di sistemi informatici e l'utilizzazione di modalità di comunicazione in forma elettronica, ai sensi:

- del D.Lgs. 50/2016 c.d. "Nuovo Codice Appalti" in virtù dell'adeguamento della piattaforma a tale nuova normativa. Tale adeguamento avverrà con modalità progressive e nelle tempistiche necessarie al rilascio tecnico degli interventi sulla piattaforma SINTEL (gli interventi operati sono indicati sul portale istituzionale di ARIA S.p.A.);
- D.G.R. n. IX/1530 di Regione Lombardia del 6/4/2011, Allegato A, "Determinazioni per il funzionamento e l'uso della piattaforma regionale per l'E-procurement denominata sistema di intermediazione telematica (Sintel) di Regione Lombardia (ART. 1, C. 6-bis, L. 33/2007) e del relativo elenco fornitori telematico".

Le soluzioni tecniche e le procedure di funzionamento di Sintel assicurano il rispetto delle norme sopra richiamate, nonché delle disposizioni relative alle firme digitali ed alla marcatura temporale:

- Direttiva 1999/93/CE, "Relativa ad un quadro comunitario per le firme elettroniche", così come recepite dalla legislazione nazionale e dai relativi regolamenti applicativi;

- D.P.C.M. 30 marzo 2009, “Regole tecniche in materia di generazione, apposizione e verifica delle firme digitali e validazione temporale dei documenti informatici”;
- D.P.C.M. 22 Febbraio 2013, “Regole tecniche in materia di generazione, apposizione e verifica delle firme elettroniche, avanzate, qualificate e digitali”.

La piattaforma Sintel assicura la segretezza delle offerte, impedisce di operare variazioni sui documenti inviati, garantisce l’attestazione e la tracciabilità di ogni operazione compiuta sulla piattaforma e l’inalterabilità delle registrazioni di sistema (log), quali rappresentazioni informatiche degli atti e delle operazioni compiute valide e rilevanti ai sensi di legge.

Ogni operazione effettuata attraverso la piattaforma:

- è memorizzata nelle registrazioni di sistema, quale strumento con funzioni di attestazione e tracciabilità di ogni attività e/o azione compiuta in Sintel;
- si intende compiuta nell’ora e nel giorno risultante dalle registrazioni di sistema.

Il tempo di Sintel è sincronizzato sull'ora italiana riferita alla scala di tempo UTC (IEN), di cui al D.M. 30 novembre 1993, n. 591.

Le registrazioni di sistema relative ai collegamenti effettuati sulla piattaforma Sintel e alle relative operazioni eseguite nell’ambito della partecipazione alla presente procedura sono conservate in Sintel e fanno piena prova nei confronti degli utenti, Tali registrazioni di sistema hanno carattere riservato e non saranno divulgate a terzi, salvo ordine del giudice o in caso di legittima richiesta di accesso agli atti, ai sensi della L. 241/1990. Le registrazioni di sistema sono effettuate ed archiviate, anche digitalmente, in conformità a quanto previsto dall'articolo 43 del D. Lgs. 82/2005 “Codice dell’Amministrazione Digitale” e ss.mm.ii. e, in generale, dalla normativa vigente in materia di conservazione ed archiviazione dei documenti informatici.

Le operazioni effettuate su Sintel sono riferite ai concorrenti sulla base delle chiavi di accesso rilasciate ai concorrenti ai sensi degli articolo 1, comma 1, lettera b), e 8 del D. Lgs. 82/2005 “Codice dell’Amministrazione Digitale” e ss.mm.ii. I concorrenti, con la partecipazione alla procedura, accettano e riconoscono che tali registrazioni costituiscono piena prova dei fatti e delle circostanze da queste rappresentate con riferimento alle operazioni effettuate su Sintel.

L’Azienda Regionale per l’Innovazione e per gli Acquisti S.p.A. (in seguito “ARIA S.p.A.”) è “Gestore del sistema”, e, tra l’altro, ha il compito di: (i) gestire i servizi di conduzione tecnica e delle applicazioni informatiche necessarie al funzionamento di Sintel; (ii) curare tutti gli adempimenti inerenti le procedure di registrazione e l’utilizzo di Sintel; (iii) controllare i principali parametri di funzionamento di Sintel stesso, segnalando eventuali anomalie del medesimo.

Quale responsabile del trattamento dei dati personali ai sensi dell’art. 29 del D. Lgs. 196/2003 “Codice In Materia Di Protezione Dei Dati Personali” e ss.mm.ii, il Gestore del sistema cura l’adozione di tutte le misure previste dal D. Lgs. 196/2003 e ss.mm.ii. medesimo ed è, altresì, incaricato della conservazione delle registrazioni del sistema e della documentazione di gara ai sensi dell’Art.16, comma 3 della D.G.R. 6 aprile 2011 n. IX/1530.

La documentazione di gara viene archiviata da ARIA S.p.A. in qualità di Gestore del sistema, ma la conservazione della stessa è demandata ed è di responsabilità della stazione appaltante, ai sensi dell’Art.16, comma 3 della D.G.R. 6 aprile 2011 n. IX/1530. Il Gestore del sistema è, inoltre, responsabile della sicurezza informativa, logica e fisica di Sintel stesso e riveste il ruolo di responsabile della sicurezza e del trattamento dei dati ai sensi della disciplina che regola la materia, nonché dell’adozione di tutte le misure stabilite dal D. Lgs. 196/2003 “Codice In Materia Di Protezione Dei Dati Personali” e ss.mm.ii. in materia di protezione dei dati personali.

La piattaforma è costituita da complesse infrastrutture tecnologiche, quali sistemi di trasmissione ed elaborazione dati ed è stata realizzata sulla base dei migliori standard tecnologici e procedurali ad oggi presenti nello stato della tecnica. In ogni caso, non si possono escludere anomalie o malfunzionamenti di Sintel: in tale caso, la stazione appaltante si riserva di adottare tutte le misure necessarie per garantire la regolarità della procedura, ivi compresa la sospensione e la non aggiudicazione della stessa.

In ogni caso, i concorrenti esonerano la stazione appaltante e ARIA S.p.A., anche in qualità di Gestore del sistema, da qualsiasi responsabilità relativa a malfunzionamenti, difetti o vizi di Sintel, fatti salvi i limiti inderogabili previsti dalla legge; infatti, salvo il caso di dolo o colpa grave, ARIA S.p.A. non potrà essere in alcun caso ritenuta responsabile per qualunque genere di danno, diretto o indiretto, che dovessero subire gli operatori economici registrati, i concorrenti o, comunque, ogni altro utente di Sintel, e i terzi a causa o, comunque, in connessione con l'accesso, l'utilizzo, il mancato utilizzo, il funzionamento o il mancato funzionamento di Sintel.

I concorrenti sono consapevoli del fatto che qualsivoglia loro intervento avente come fine e/o effetto quello di turbare, alterare, sospendere o impedire indebitamente il normale funzionamento di Sintel, oltre a comportare le eventuali responsabilità civili e penali previste dalla legge, può determinare la revoca della registrazione a Sintel, di cui oltre, l'impossibilità di partecipare alla procedura di gara e/o, comunque, l'esclusione dalla medesima.

ARIA S.p.A. si riserva di segnalare qualsiasi fatto rilevante all'Autorità Giudiziaria e/o all'Autorità per la Vigilanza sui Contratti Pubblici per gli opportuni provvedimenti di competenza. I concorrenti si impegnano a manlevare e tenere indenne la stazione appaltante ed ARIA S.p.A., anche nella sua qualità di Gestore del sistema, risarcendo qualunque costo, danno, pregiudizio ed onere (ivi comprese le spese legali) che dovesse essere sofferto da questi ultimi a causa di un utilizzo scorretto o improprio di Sintel e, comunque, a causa di qualsiasi violazione della normativa vigente e della disciplina della presente procedura.

Con l'utilizzo di Sintel i concorrenti e la stazione appaltante esonerano ARIA S.p.A. da ogni responsabilità relativa a qualsivoglia malfunzionamento o difetto relativo ai servizi di connettività necessari a raggiungere Sintel, attraverso la rete pubblica di telecomunicazioni. Ove possibile ARIA S.p.A. comunicherà anticipatamente agli utenti registrati a Sintel gli interventi di manutenzione su Sintel. Gli utenti di Sintel, in ogni caso, prendono atto ed accettano che l'accesso a Sintel utilizzato per la presente procedura potrà essere sospeso o limitato per l'effettuazione di interventi tecnici volti a ripristinarne o migliorarne il funzionamento o la sicurezza.

3. Guide e manuali

L'uso della piattaforma Sintel è disciplinato, oltre che dal presente documento, dai "manuali", e dalla D.G.R. n. IX/1530 di Regione Lombardia del 6/4/2011, Allegato A, "Determinazioni per il funzionamento e l'uso della piattaforma regionale per l'e-procurement denominata sistema di intermediazione telematica (Sintel) di Regione Lombardia (Art. 1, c. 6-bis, L. 33/2007) e del relativo elenco fornitori telematico".

Questi documenti sono scaricabili dal sito www.aria.regione.lombardia.it (>> Home >> HELP >> Guide e manuali). Inoltre è possibile avere ulteriori informazioni seguendo il seguente percorso: Home >> Chi Siamo >> Normativa. Nel caso di contrasto o incompatibilità tra le disposizioni di cui ai manuali e la documentazione di gara, prevale quanto disposto da quest'ultima.

4. Dotazione informatica

Al fine di poter partecipare alla presente procedura, l'operatore economico deve essere dotato della necessaria strumentazione tecnica ed informatica (software ed hardware) dei collegamenti alle linee di telecomunicazione necessari per il collegamento alla rete Internet, di una firma elettronica qualificata – o digitale – in corso di validità rilasciata da un prestatore di servizi fiduciari qualificati a norma del regolamento (UE) n. 910/2014 del Parlamento Europeo e del Consiglio, del 23 luglio 2014 (eIDAS), ovvero, in Italia, i certificatori qualificati per la fornitura di servizi fiduciari qualificati ai sensi dell'articolo 29 del D. Lgs. 7 marzo 2005, n. 82 e ss.mm.ii. (CAD – Codice di Amministrazione Digitale).

L'accesso alla piattaforma Sintel è possibile utilizzando un sistema dotato dei seguenti requisiti minimi:

- dimensioni dello schermo 15 pollici e risoluzione minima 800x600;
- accesso Internet con una velocità di 1 Mb/sec;
- abilitazione del browser alla navigazione in SSL a 128 bit.

Per la navigazione i seguenti browser risultano essere compatibili con la piattaforma Sintel e con il Negozio Elettronico in tutte le rispettive funzionalità:

- Internet Explorer 7, 8 e 9;
- Mozilla Firefox 10 e superiori;
- Google Chrome.

E' possibile l'utilizzo di browser diversi da quelli elencati, per i quali non è garantita l'effettiva compatibilità con la piattaforma. Per un utilizzo ottimale si raccomanda comunque l'impiego di Mozilla Firefox 10 e superiori.

Le funzionalità "Modifica" e "Anteprima" all'interno della pagina "Modello della Procedura" in Sintel non sono garantite con l'utilizzo di Internet Explorer 7 e 8.

ATTENZIONE: Si ricorda che ai fini dell'espletamento di tutti i passaggi relativi alle procedure di gara è necessario dotarsi di programmi per l'apposizione e la lettura della firma digitale, quali Dike e Digital Sign. L'acquisto, l'installazione e la configurazione dell'hardware e del software restano ad esclusivo carico degli utenti finali della piattaforma Sintel.

NOTA: Se si intende utilizzare il sistema di autenticazione SPID (Sistema Pubblico di Identità) è necessario avere a disposizione un cellulare per poter ricevere il codice "usa e getta" da utilizzare come password temporanea.

Se si intende utilizzare invece il sistema di autenticazione con Carta Nazionale dei Servizi (CNS) è necessario avere a disposizione il PIN associato alla carta.

5. Posta elettronica certificata (PEC)

La piattaforma Sintel comunica con gli utenti registrati attraverso Posta Elettronica Certificata (di seguito "PEC") per tutte le comunicazioni afferenti alle procedure di gara inviate direttamente dalla casella di posta Sintel.

Si ricorda che l'Art. 16 del D.L. 185/2008,"Misure urgenti per il sostegno a famiglie, lavoro, occupazione e impresa e per ridisegnare in funzione anti-crisi il quadro strategico nazionale" introduce per gli operatori economici l'obbligo di dotarsi di una casella PEC, da dichiarare alla propria Camera di Commercio; tale obbligo è ribadito dal D.L. 18 Ottobre 2012, n. 179, in merito alle modalità di comunicazione con la Pubblica Amministrazione.

Pertanto, in sede di registrazione (v. successivo paragrafo 6.1Registrazione a SINTEL), tutte le imprese devono obbligatoriamente indicare un indirizzo di Posta Elettronica Certificata (PEC) commerciale acquistata da un gestore autorizzato.

Il dominio GOV.IT è relativo al servizio di posta elettronica certificata fornito dal Governo Italiano per permettere ai cittadini di dialogare con le Pubbliche Amministrazioni. Tuttavia tali caselle PEC non possono essere utilizzate per inviare comunicazioni ad altri cittadini, Enti o associazioni. Si consiglia pertanto di inserire nel proprio profilo utente in piattaforma Sintel un indirizzo PEC differente.

6. Registrazione ai servizi dell'Azienda Regionale Centrale Acquisti S.p.A.

Attraverso il sito www.ariaspa.it (Home >> e-Procurement >> Registrazione) è possibile accedere al form di registrazione che consente ad Enti pubblici ed operatori economici di usufruire dei servizi messi a disposizione da ARIA S.p.A., tra i quali la piattaforma Sintel. Prima della registrazione è però necessario autenticarsi attraverso uno dei sistemi di autenticazione proposti di seguito:

SPID (Sistema Pubblico di Identità Digitale)

Gli utenti italiani possono accedere al sistema di autenticazione/registrazione tramite credenziali SPID (Sistema Pubblico di Identità Digitale).

La prima registrazione con credenziali SPID prevede 4 step:

1. Nella sezione «Autenticazione con LA TUA IDENTITA' DIGITALE "PASSWORD UNICA"» cliccare su «Entra con SPID»;
2. Selezionare l'ID provider, inserire le credenziali SPID e confermare;
3. Selezionare il pulsante «NUOVA REGISTRAZIONE»;
4. Compilare le pagine del percorso di registrazione ai servizi di ARIA S.p.A..

Username e Password (IdPC -Identity Provider del Cittadino)

La registrazione prevede 2 step:

1. Nella sezione "Autenticazione con username e password" cliccare su "Entra con ID e password" e successivamente su "Registrazione a IDPC". Inserisci i dati richiesti e riceverai le credenziali di accesso direttamente nella casella di posta indicata.
2. Registrazione ad ARIA: Una volta ottenute le credenziali, ritorna nella pagina di accesso e completa il processo di registrazione (richiederà pochi minuti).

NOTA: L'effettivo recapito delle comunicazioni inviate dalla casella PEO di IdPC dipende dalle seguenti tipologie di caselle destinatarie utilizzate e indicate dall'utenza in fase di registrazione:

PEC: il canale di comunicazione funziona a condizione che la casella di posta PEC del destinatario sia configurata in modo da poter ricevere messaggi di posta ordinaria;

PEO: il canale di comunicazione funziona senza garanzie per il mittente che il messaggio sia stato effettivamente recapitato;

CEC PAC (Comunicazione Elettronica Certificata tra Pubblica Amministrazione e Cittadino): il canale di comunicazione NON funziona poiché le caselle CEC PAC sono a circuito chiuso, dedicate alle relazioni con la Pubblica Amministrazione che le ha rilasciate all'utenza.

CNS (Carta Nazionale dei Servizi)

Gli utenti italiani possono accedere al sistema di autenticazione/registrazione utilizzando la Carta Regionale dei Servizi (CRS) o la Carta Nazionale dei Servizi (CNS).

La prima registrazione con CRS/CNS prevede 3 step:

1. Nella sezione «Autenticazione con CARTA NAZIONALE DEI SERVIZI» cliccare su «Entra con CNS»
2. Autenticarsi con CNS (è necessario aver installato il Software CRS, aver inserito la Smartcard nel lettore e conoscere il relativo codice PIN)
3. Compilare le pagine del percorso di registrazione ai servizi di ARIA.

6.1. Registrazione a SINTEL

Per poter presentare offerta e prendere parte alla procedura, ciascun operatore economico è tenuto ad eseguire preventivamente la Registrazione a Sintel così come disciplinato nei "Manuali", accedendo al portale di ARIA S.p.A., nell' apposita sezione "Registrazione".

La registrazione è del tutto gratuita, non comporta in capo all'operatore economico che la richiede l'obbligo di presentare l'offerta, né alcun altro onere o impegno. Salvo malfunzionamenti delle reti, dell'infrastruttura e delle tecnologie di comunicazione, la procedura di registrazione è automatica e avviene rapidamente. In ogni caso, ai fini del rispetto dei termini previsti per l'invio delle offerte e, per prevenire eventuali malfunzionamenti, si consiglia di procedere alla registrazione con congruo anticipo, prima della presentazione dell'offerta.

L'utenza creata in sede di registrazione è necessaria per ogni successivo accesso alle fasi telematiche della procedura. L'utente è tenuto a non diffondere a terzi la chiave di accesso a mezzo della quale verrà identificato da Sintel.

Le chiavi di accesso sono strettamente personali e devono essere conservate con cura. Gli utenti sono tenuti a conservarle con la massima diligenza, a mantenerle segrete e riservate, a non divulgarle o comunque cederle a terzi e ad utilizzarle sotto la propria esclusiva responsabilità, ai sensi dell'Art. 3 della D.G.R. 6 aprile 2011 n. IX/1530.

L'operatore economico ottiene l'utenza attraverso il legale rappresentante, ovvero un procuratore (generale o speciale) abilitato a presentare offerta. L'operatore economico, con la registrazione e, comunque, con la presentazione dell'offerta, si obbliga a dare per valido l'operato compiuto dai titolari e/o utilizzatori delle utenze riconducibili all'interno di Sintel all'operatore economico medesimo; ogni azione da questi compiuta all'interno di Sintel si intenderà, pertanto, direttamente imputabile all'operatore economico registrato.

6.2. Documento riepilogativo dei dati della registrazione

Al termine del processo di registrazione, l'operatore economico deve firmare digitalmente il documento riepilogativo dei dati della registrazione (in formato .pdf).

È necessario cliccare su “Scarica .pdf”, selezionare il percorso di salvataggio senza modificare il nome del file generato da Sintel. Si consiglia quindi di aprire il file utilizzando il software per la firma digitale e non altri programmi (Adobe Reader, Word, etc).

In generale, si raccomanda di non eseguire le seguenti operazioni: 1) effettuare il salvataggio in locale utilizzando “salva con nome” o “salva una copia”; 2) rinominare il file, neppure dopo averlo firmato; 3) qualsiasi operazione che possa modificare/alterare il contenuto o le proprietà del file originale. Una volta correttamente firmato, il file deve essere nuovamente caricato (upload) nel modulo di registrazione.

6.3. Registrazione a SINTEL per Liberi Professionisti

La registrazione ai servizi ARIA S.p.A. è possibile per tutti gli operatori economici, compresi i liberi professionisti operanti nell’ambito delle professioni regolamentate e non regolamentate, gli studi associati e altre società di professionisti.

Per queste tipologie di operatori economici, nel form di registrazione ai servizi e-procurement ARIA non è richiesto obbligatoriamente l’inserimento della partita IVA.

6.4. Registrazione a SINTEL per la partecipazione in forma aggregata

a) Nel caso in cui un operatore economico intenda partecipare ad una procedura di gara nelle seguenti forme di aggregazione: consorzio stabile, rete di imprese, è necessario effettuare una nuova registrazione ad-hoc ai servizi e-procurement di ARIA S.p.A., selezionando attraverso il menu a tendina “Tipo di società” la voce appropriata.

b) Nel caso in cui un operatore economico intenda partecipare ad una procedura di gara nelle seguenti forme di aggregazione: raggruppamento temporaneo di imprese, consorzio costituendo o altra forma finalizzata alla partecipazione ad una specifica procedura di scelta del contraente, è sufficiente la registrazione a Sintel della capogruppo / mandataria senza che sia necessaria la registrazione di tutti i soggetti facenti parte del raggruppamento. Si precisa che al momento di accedere all’interfaccia “Dettaglio” della procedura di gara d’interesse, prima di avviare il percorso guidato “Invia offerta”, è necessario utilizzare l’apposita funzionalità “Partecipazione in forma aggregata”, disponibile attraverso il menu di sinistra. Una volta creata la forma di partecipazione attraverso questa funzionalità, sarà possibile procedere all’invio dell’offerta, selezionando la forma di partecipazione.

6.5. Registrazione a SINTEL per gli Operatori Economici stranieri

La partecipazione alle procedure gestite attraverso la piattaforma Sintel è possibile anche per tutti i fornitori stranieri, sia che essi abbiano una sede operativa in Italia o meno. Il requisito è quello di munirsi di firma elettronica qualificata – o digitale – in corso di validità rilasciata da un prestatore di servizi fiduciari qualificati a norma del regolamento (UE) n. 910/2014 del Parlamento Europeo e del Consiglio, del 23 luglio 2014 (eIDAS), ovvero, in Italia, i certificatori qualificati

per la fornitura di servizi fiduciari qualificati ai sensi dell'articolo 29 del D. Lgs. 7 marzo 2005, n. 82 e ss.mm.ii. (CAD – Codice di Amministrazione Digitale). La firma digitale dovrà inoltre essere conforme a quanto esplicitato nel paragrafo 7.1 - FIRMA DIGITALE del presente documento.

Il form di registrazione ai servizi e-procurement ARIA è disponibile in lingua inglese. Per approfondimenti circa le particolarità di questo tipo di registrazione, è possibile contattare il call center al numero +39-02.39.331.780 (assistenza in lingua italiana).

7. Forma e sottoscrizione dei documenti

Ogni documento relativo ad una procedura di gara Sintel deve essere presentato secondo le norme e le modalità di partecipazione sotto indicate, redatto in ogni sua parte in lingua italiana ed in conformità a quanto previsto dalla documentazione di gara.

Ogni documento elettronico (di seguito, per brevità, anche solo "file") inviato dall'operatore economico nell'ambito della presentazione dell'offerta dovrà essere sottoscritto dal legale rappresentante dell'operatore economico con la firma digitale, nonché marcato temporalmente (se previsto dalla documentazione di gara).

Resta in ogni caso di esclusiva competenza e responsabilità dell' operatore economico verificare che la propria documentazione sia effettivamente e correttamente sottoscritta con firma digitale e marcata temporalmente. Per l'elenco dei certificatori accreditati e per maggiori informazioni sulla firma digitale, la marca temporale e la Posta Elettronica Certificata si può fare riferimento al sito dell'Agenzia per l'Italia Digitale www.agid.gov.it.

La stazione appaltante potrà procedere in qualsiasi momento a controlli e verifiche della veridicità e della completezza del contenuto delle dichiarazioni della documentazione presentate dai concorrenti, richiedendo l'esibizione di documenti originali e certificati attestanti quanto dichiarato dai concorrenti.

Si rammenta che, ai sensi degli artt. 75 e 76 del D.P.R. 445/2000, la falsa dichiarazione comporta sanzioni penali e costituisce causa d'esclusione dalla partecipazione alla procedura.

Qualora sia richiesto da Sintel ovvero qualora l' operatore economico preveda il caricamento di numerosi file utilizzando un formato di compressione – quale, a titolo esemplificativo e non esaustivo, in formato elettronico ".zip" ovvero ".rar" ovvero ".7z" ovvero equivalenti software di compressione dati – salvo diverse indicazioni nella documentazione di gara, tutti i singoli file in esso contenuti dovranno essere firmati digitalmente, mentre la cartella compressa stessa non dovrà essere firmata.

7.1. Firma digitale

In conformità alla normativa nazionale di riferimento, Sintel supporta firme digitali generate nel formato CAdES (CMS Advanced Electronic Signatures, con algoritmo di cifratura SHA-256) BES. Questa tipologia di firma digitale è distinguibile dall'estensione del file che viene generato dopo l'apposizione della firma (.p7m).

Si precisa che Sintel accetta anche firme digitali di tipo PAdES (PDF Advanced Electronic Signature).

Le firme digitali gestite sono di tipo attached. Il documento originario oggetto di firma e il certificato di firma digitale risiedono all'interno in un unico file.

Nel caso di apposizione di firme multiple, Sintel gestisce firme in modalità "parallela" e in modalità "nidificata".

Si precisa inoltre, che ai fini della sottoscrizione della documentazione di gara e dei documenti componenti le offerte, non è valida la Firma Elettronica (firma "debole").

7.2. Marcatura temporale

La Marcatura Temporale è il risultato della procedura con cui si attribuisce ad uno o più documenti informatici un riferimento temporale opponibile ai terzi. Tale riferimento è richiesto dal legislatore (articoli 20 e 21 D.Lgs n. 82/2005 e articolo 37 del D.P.C.M. 30 marzo 2009 "Regole tecniche in materia di generazione, apposizione e verifica delle firme digitali e validazione temporale dei documenti informatici"), al fine di garantire la validità della firma digitale nel tempo e la conseguente opponibilità a terzi della medesima, a tutela dell'operatore economico.

È possibile marcare temporalmente i documenti utilizzando un kit per la firma digitale. I software di firma forniti, sia per la smart card che per il token usb, permettono di apporre firme digitali e marche temporali (che devono essere acquistate da una Certification Authority), anche attraverso un'unica operazione.

Sintel gestisce esclusivamente marcature temporali di tipo "attached": il documento originario oggetto di marcatura temporale e la marca temporale devono quindi risiedere all'interno di un unico file, aggiungendo al nome del file firmato digitalmente l'estensione *.tsd.

Infine, si evidenzia che il Gestore del sistema, al fine di garantire opponibilità ai terzi della traccia delle operazioni svolte e dei file presenti in piattaforma provvede ad apporre firma digitale e marcatura temporale a tutti i log di Sintel.

ATTENZIONE: Se non richiesta obbligatoriamente dalla stazione appaltante nella documentazione di gara, per gli operatori economici è comunque possibile decidere di apporre la marcatura temporale sui documenti componenti la propria offerta, in questo caso la marcatura temporale costituisce ulteriore garanzia di opponibilità ai terzi dei documenti digitali, in qualsiasi momento successivo alla produzione degli stessi.

8. Comunicazioni della Procedura

Salvo diversamente indicato nella documentazione di gara, tutte le comunicazioni nell'ambito della procedura, avverranno di regola per via telematica, attraverso l'apposita funzionalità di Sintel denominata "Comunicazioni procedura", disponibile per l'operatore economico nell'interfaccia "Dettaglio" della procedura di gara.

L'operatore economico elegge dunque, quale domicilio principale per il ricevimento delle comunicazioni inerenti le procedure e, in generale, le attività svolte nell'ambito di Sintel l'apposita area riservata ad accesso sicuro "Comunicazioni procedura" e l'indirizzo di posta elettronica certificata (PEC) dichiarato dallo stesso al momento della registrazione (o successivamente con l'aggiornamento del profilo utente).

A tale fine, l'operatore economico si impegna a verificare costantemente e tenere sotto controllo la funzionalità "Comunicazioni procedura" all'interno di Sintel. Tutte le comunicazioni della procedura inviate attraverso Sintel da Enti

pubblici ed operatori economici, sono inviate anche all'indirizzo PEC dichiarato dall'operatore economico al momento della registrazione.

Sintel utilizza per le comunicazioni una casella PEC, ai sensi dell'Art. 48 del D. Lgs. 82/2005, del D.P.R. 68/2005 e del D.P.R. 445/2000 e ss.mm.ii.. Il momento, data ed orario, di invio delle comunicazioni effettuate attraverso Sintel sono determinate dalle registrazioni di sistema (log).

In caso di R.T.I. costituendi e Consorzi ciascuna delle imprese che prendono parte al raggruppamento eleggono quale domicilio per il ricevimento delle comunicazioni relative alla procedura i recapiti appartenenti all'impresa mandataria.

9. Predisposizione ed invio dell'offerta

La predisposizione e l'invio dell'offerta avviene esclusivamente mediante l'apposita funzionalità "Invia" disponibile al termine della procedura di redazione, sottoscrizione e caricamento (upload) su Sintel della documentazione che compone l'offerta (percorso guidato "Invia Offerta").

Si ricorda che il semplice caricamento (upload) della documentazione di offerta su Sintel non comporta l'invio dell'offerta alla stazione appaltante. L' operatore economico dovrà verificare di avere completato tutti i passaggi richiesti da Sintel e procedere con la conferma e successivo invio dell'offerta. Sintel darà comunicazione all' operatore economico del corretto invio dell'offerta.

E' possibile per l' operatore economico sottomettere una nuova offerta (entro i termini per la presentazione delle offerte), tale nuova offerta annulla e sostituisce la precedente, che entra nello stato "sostituita" e non potrà essere quindi più consultata.

Alla scadenza del termine per la presentazione delle offerte, le offerte correttamente inviate non possono essere più ritirate e sono definitivamente acquisite dal Sintel, che le mantiene segrete e riservate fino all'inizio delle operazioni di apertura e verifica della documentazione da parte della stazione appaltante.

Tutta la documentazione allegata e le informazioni inserite in Sintel componenti l'offerta inviata dall'operatore economico sono mantenute segrete, riservate e conservate in appositi e distinti documenti informatici.

Sintel garantisce il rispetto della massima segretezza e riservatezza dell'offerta e dei documenti che la compongono, assicurando la provenienza e l'inalterabilità della stessa. In caso di RTI o Consorzio Ordinario l'offerta presentata determina la responsabilità solidale nei confronti dall'Amministrazione nonché nei confronti dei fornitori o dei subappaltatori (se concesso il subappalto).

ATTENZIONE: Si ricorda che la sessione di operatività della piattaforma Sintel consente un periodo di inattività pari al massimo a due ore consecutive. Pertanto se la sessione dovesse scadere senza che l'offerta sia stata inviata o salvata, le informazioni inserite nel percorso "Invia offerta" andranno perdute e dovranno dunque essere prodotte nuovamente in una successiva sessione in Sintel (ivi incluso il "documento d'offerta" di cui al successivo paragrafo 0). È sempre possibile completare un'offerta in un momento successivo rispetto a quando si è iniziata la compilazione, in questo caso è necessario utilizzare la funzionalità "Salva".

9.1. Documento d'offerta

Al quarto step del percorso guidato "Invio offerta", l'operatore economico deve firmare digitalmente il "Documento d'offerta" (in formato .pdf).

Il documento d'offerta rappresenta un elemento essenziale dell'offerta, in quanto è l'unico documento in cui vengono sottoscritte tutte le dichiarazioni rese "a video", i dati tecnici sui file allegati (hash, dimensione, formato) e i valori dell'offerta economica. Pertanto, con la sottoscrizione del documento d'offerta l'operatore economico assume la paternità dell'offerta inserita in Sintel e si assume la responsabilità sulla verifica dell'integrità e leggibilità di tutti gli elementi della stessa.

È necessario cliccare su "Scarica .pdf", selezionare il percorso di salvataggio, senza modificare il nome del file generato da Sintel. Si consiglia quindi di aprire il file utilizzando il software per la firma digitale e non altri programmi (Adobe Reader, Word, etc).

In generale, si raccomanda di non eseguire le seguenti operazioni: 1) effettuare il salvataggio in locale utilizzando "salva con nome" o "salva una copia"; 2) rinominare il file, neppure dopo averlo firmato; 3) eseguire qualsiasi operazione che possa modificare/alterare il contenuto o le proprietà del file originale. Una volta correttamente firmato (vedi par. 7.1), il file deve essere nuovamente caricato (upload) in piattaforma.

ATTENZIONE: Si precisa che qualora un operatore economico voglia completare l'invio dell'offerta in un momento successivo rispetto all'avvio del percorso guidato deve necessariamente utilizzare la funzionalità "SALVA" per memorizzare i dati dell'offerta. Si precisa inoltre che cliccando una qualsiasi funzionalità "esterna" rispetto al percorso guidato "Invia Offerta", oppure chiudendo il browser internet senza effettuare il salvataggio, tutti i dati non saranno memorizzati e sarà quindi necessario procedere all'invio di una nuova offerta, ivi inclusa la generazione di un nuovo "DOCUMENTO D'OFFERTA".

9.2. Dimensioni massime dei file caricati (UpLoad)

In fase di sottomissione delle offerte (busta amministrativa, busta tecnica, busta economica) Sintel applica il controllo sulla dimensione dei file che vengono "caricati" in piattaforma (upload), attraverso gli appositi campi.

In ciascun campo a disposizione per l'upload, è consentito il caricamento di documenti (file, anche sotto forma di cartella compressa) con dimensioni superiori a 0 byte (non sono quindi accettati file completamente vuoti), ed inferiori ai 100 Mbyte (140 Mbyte nel caso di procedura per l'affidamento di lavori pubblici).

Nel caso di invio di comunicazioni tramite la piattaforma, le dimensioni massime dei file allegati alla funzionalità di messaggistica interna di Sintel non deve superare complessivamente i 30 Mbyte.

ATTENZIONE: Le performance di caricamento dei file all'interno di Sintel dipendono dalle dimensioni degli stessi, pertanto, quando possibile, si consiglia di non superare i 20 Mbyte per singolo file. In generale, effettuare l'upload di file di grandi dimensioni attraverso internet può richiedere tempi lunghi, non dipendenti da Sintel, ma dalle infrastrutture di rete e dal grado di saturazione delle stesse. Dunque, in particolare laddove l'offerta comprenda file di grandi dimensioni, si ribadisce l'importanza di effettuare le operazioni di caricamento con ampio anticipo rispetto al termine ultimo per la presentazione delle offerte.

9.3. Hash

Si definisce hash una funzione matematica capace di produrre una stringa (sequenza di caratteri) di lunghezza fissa partendo da qualunque file o testo. Ogni modifica del file o del testo produrrà una diversa stringa in uscita, cui si assegnerà un nuovo codice hash completamente differente dal precedente.

Esempi di algoritmo di hash sono l'MD5 o lo SHA. Sintel calcolerà il codice hash usando algoritmo MD5 codificato in Base64 e lo assegnerà in modo univoco all'ultimo file caricato dai concorrenti in ogni campo del percorso guidato "Invia Offerta".

I concorrenti potranno verificare i codici hash dei file caricati, consultando il documento d'offerta generato al quarto step del percorso guidato "Invia Offerta" che dovrà essere scaricato dall'operatore economico sul proprio terminale come descritto nel precedente paragrafo 0

Documento d'offerta e quindi sottoscritto con firma digitale dal titolare della ditta o dal suo legale rappresentante. Tale firma rappresenta un'ulteriore comprova della correttezza ed autenticità dei file allegati.

Grazie al confronto dei codici hash sarà, ad esempio possibile, verificare che i file scaricati dalla stazione appaltante in fase di valutazione delle offerte ricevute, corrispondano esattamente a quelli inseriti in Sintel dall'operatore economico.

10. Contatti

Per ricevere supporto tecnico ed operativo sui servizi di e-Procurement, i canali a disposizione sono i seguenti:

	EMAIL: supportoacquistipa@ariaspa.it per richieste di supporto tecnico e/o informativo sui servizi ARIA: piattaforma Sintel e Negozio Elettronico, altri strumenti di e-procurement, iniziative di gara in corso e convenzioni attive
	NUMERO VERDE: 800 116 738 (dall'estero +39 02 39 331 780 assistenza in lingua italiana) I nostri operatori sono a disposizione tutti i giorni dalle 9.00 alle 17.30 esclusi sabato, domenica e festivi

L'allegato numero 11 e' un file firmato digitalmente. Agli atti è presente la versione originale del file

SUAR

ALLEGATO M1

ISTANZA DI PARTECIPAZIONE

(ai sensi degli articoli 46 e 47 del D.P.R 28 dicembre 2000 n. 445)

procedura aperta, ai sensi dell'art. 60 del D.Lgs. n. 50/2016 tramite la piattaforma di intermediazione telematica denominata "SinTel", per l'affidamento fornitura di una Gammacamera SPECT/TC a favore l'Ospedale Policlinico San Martino per un periodo di 12 mesi - Lotto unico - Numero gara 8239930 - CIG 88541893E8 - Importo a base d'asta pari a € 1.040.000,00=, IVA esclusa.

SEZIONE 1 *(imprese singole, raggruppamenti costituiti e consorzi, G.E.I.E.)*

Il/La sottoscritto/a ……..……, in qualità di legale rappresentante dell'Impresa……., con sede in …… (….) Via ……C.A.P. …….tel……..fax……..Partita IVA n…….. PEC ……

(se recapito diverso dalla sede legale)
il recapito ove inviare eventuali comunicazioni è il seguente: ……

in qualità di legale rappresentante/procuratore speciale di (*barrare l'ipotesi ricorrente*):

☐ impresa singola

☐ consorzio stabile di cui all'art. 45, comma 2 lett b) e c) D.lgs. n. 50/2016 che ai sensi di quanto stabilito dall'art. 48, comma 7 D. Lgs. n. 50/2016, concorre con le seguenti imprese consorziate (specificare quali):

- ……..
- ……..
- ……..

☐ capogruppo di raggruppamento temporaneo di concorrenti di cui all'art. 45 comma 2 lett d) già costituito (*si allega il mandato collettivo speciale con rappresentanza*) avente la seguente composizione:

Impresa mandataria/mandante	Attività o servizio di competenza	% dell'attività o servizio di competenza rispetto alla complessiva esecuzione di detta attività o servizi	% dell'attività o servizio di competenza rispetto all'intero oggetto dell'appalto

		____%	___%
		___%	___%
		___%	___%

ai sensi e per gli effetti dell'art. 76 del D.P.R. 445/2000, consapevole della responsabilità e delle conseguenze civili e penali previste in caso di rilascio di dichiarazioni mendaci e/o formazione di atti falsi e/o uso degli stessi;

DICHIARA

di soddisfare integralmente le seguenti condizioni:

- che esso medesimo e, per quanto di propria conoscenza, gli altri soggetti di cui all'art.80 comma 3 D.Lgs. n. 50/2016 (indicati nel DGUE allegato) non si trovano in alcuna delle situazioni di esclusione di cui all'art. 80 D.Lgs. n. 50/2016;
- di possedere i requisiti di selezione definiti a norma dell'art. 83 D.Lgs. n. 50/2016
- di aver preso piena conoscenza e di accettare integralmente quanto previsto dal Bando di Gara, dal Disciplinare di Gara, dal Capitolato Tecnico Prestazionale e dai relativi allegati, dallo Schema di Convenzione, ove sono stabiliti i requisiti minimi che devono rispettare i prodotti ed i servizi offerti, nonché di aver preso piena conoscenza e di accettare i chiarimenti resi da A.Li.Sa Centrale Regionale di Acquisto nella fase antecedente la presentazione delle offerte
- di aver preso atto e di accettare le norme che regolano la procedura di gara in parte gestita con il sistema telematico Sintel utilizzaro da A.Li.Sa Centrale Regionale di Acquisto, nonché le regole di aggiudicazione ed esecuzione della Convenzione e degli OdF (ordinativi di fornitura) e di obbligarsi, in caso di aggiudicazione, ad osservarli in ogni loro parte;
- di essere consapevole che l'uso della piattaforma Sintel è disciplinato dalla documentazione di gara ivi inclusi l'Allegato "Modalità tecniche di utilizzo della piattaforma Sintel" allegato al Disciplinare di Gara nonché gli altri manuali tecnici consultabili sul sito www.ariaspa.it

- di essere consapevole che A.Li.Sa Centrale Regionale di Acquisto si riserva il diritto di sospendere, annullare, revocare, reindire o non aggiudicare la gara motivatamente, nonché di non stipulare motivatamente la Convenzione anche qualora sia intervenuta in precedenza l'aggiudicazione, dichiarando, altresì, di non avanzare alcuna pretesa nei confronti di A.Li.Sa Centrale Regionale di Acquisto ove ricorra una di tali circostanze;

ALLEGA

- Documento di Gara Unico Europeo (DGUE) debitamente compilato contenente le informazioni obbligatorie come previste nel disciplinare di gara.

CHIEDE

di partecipare alla gara a procedura aperta, ai sensi dell'art. xx D.Lgs. n. 50/2016, tramite utilizzo della piattaforma di intermediazione telematica SinTel per la fornitura di …….. per un periodo di mesi …….. - Lotti n. …..- Importo presunto di gara € ……. (IVA esclusa).

Luogo e data, _____

FIRMA (del Legale rappresentante)

NB: Il documento dovrà essere SOTTOSCRITTO, A PENA DI ESCLUSIONE DALLA PROCEDURA, CON FIRMA DIGITALE dal legale rappresentante del concorrente (o persona munita da comprovati poteri di firma, la cui procura dovrà essere prodotta nella medesima Documentazione amministrativa) con le modalità di cui al documento "Modalità tecniche di utilizzo della piattaforma Sintel".

Per le prescrizioni inerenti la presentazione e la sottoscrizione del documento in relazione alla forma di partecipazione si rimanda a quanto disposto in merito nel Disciplinare di gara.

SEZIONE 2 (raggruppamenti e consorzi costituendi ex art. 48 comma 8 D. Lgs. n.50/2016)

Il/La sottoscritto/a_____, in qualità di legale rappresentante dell'Impresa_____, con sede in _____(_____) Via_____
C.A.P._____tel._____fax_____
Partita IVA n._____ PEC _____
(se recapito diverso dalla sede legale)
il recapito ove inviare eventuali comunicazioni è il seguente:_____

Il/La sottoscritto/a_____, in qualità di legale rappresentante dell'Impresa_____, con sede in _____(_____) Via_____
C.A.P._____tel._____fax_____
Partita IVA n._____ PEC _____
(se recapito diverso dalla sede legale)
il recapito ove inviare eventuali comunicazioni è il seguente:_____

Il/La sottoscritto/a_____, in qualità di legale rappresentante dell'Impresa_____, con sede in _____(_____) Via_____
C.A.P._____tel._____fax_____
Partita IVA n._____ PEC _____
(se recapito diverso dalla sede legale)
il recapito ove inviare eventuali comunicazioni è il seguente:_____
In qualità di legali rappresentanti/procuratori speciali di imprese che intendono partecipare alla gara quale **raggruppamento temporaneo/consorzio** di concorrenti non ancora costituito avente la seguente composizione:

Impresa mandataria/mandante	Attività o servizio di competenza	% dell'attività o servizio di competenza rispetto alla complessiva esecuzione di detta attività o servizi	% dell'attività o servizio di competenza rispetto all'intero oggetto dell'appalto
		____%	___%

		___%	___%
		___%	___%

che si impegnano, in caso di aggiudicazione della gara, a costituire, conformandosi alla disciplina vigente in materia con riguardo ai raggruppamenti temporanei, conferendo mandato collettivo speciale con rappresentanza all'impresa sopra qualificata come capogruppo;

DICHIARANO

- di autorizzare la mandataria a presentare un'unica offerta e, pertanto, abilitando la stessa a compiere in nome e per conto anche di questa impresa ogni attività da compiere attraverso il sistema telematico SinTel utilizzato da A.Li.Sa Centrale Regionale di Acquisto (CRA) per la presente procedura di gara (presentazione documentazione sottoscritta dalle raggruppande, invio e ricezione delle comunicazioni da e per CRA, ecc.), necessaria ai fini della partecipazione alla procedura, fermo restando, in ogni caso, che le dichiarazioni indicate nella documentazione di gara e, comunque, l'offerta tecnica e l'offerta economica verranno sottoscritte da questa impresa congiuntamente con le altre imprese raggruppande;
- di soddisfare integralmente le seguenti condizioni:
- di non trovarsi in alcuna delle situazioni di esclusione di cui all'art. 80 D.Lgs. n. 50/2016;
- di possedere i requisiti di selezione definiti a norma dell'art. 83 D.Lgs. n. 50/2016.
- di aver preso piena conoscenza e di accettare integralmente quanto previsto dal Bando di Gara, dal Disciplinare di Gara, dal Capitolato Tecnico Prestazionale e dai relativi allegati, dallo Schema di Convenzione, ove sono stabiliti i requisiti minimi che devono rispettare i prodotti ed i servizi offerti, nonché di aver preso piena conoscenza e di accettare i chiarimenti resi da A.Li.Sa Centrale Regionale di Acquisto nella fase antecedente la presentazione delle offerte
- di aver preso atto e di accettare le norme che regolano la procedura di gara in parte gestita con il sistema telematico Sintel utilizzaro da A.Li.Sa Centrale Regionale di Acquisto, nonché le regole di aggiudicazione ed esecuzione della Convenzione e degli OdF

(ordinativi di fornitura) e di obbligarsi, in caso di aggiudicazione, ad osservarli in ogni loro parte;

- di essere consapevole che l'uso della piattaforma Sintel è disciplinato dalla documentazione di gara ivi inclusi l'Allegato "Modalità tecniche di utilizzo della piattaforma Sintel" allegato al Disciplinare di Gara nonché gli altri manuali tecnici consultabili sul sito www.ariaspa.it
- di essere consapevole che SUAR si riserva il diritto di sospendere, annullare, revocare, reindire o non aggiudicare la gara motivatamente, nonché di non stipulare motivatamente la Convenzione anche qualora sia intervenuta in precedenza l'aggiudicazione, dichiarando, altresì, di non avanzare alcuna pretesa nei confronti di SUAR
- ove ricorra una di tali circostanze;

ALLEGANO

- Documenti DGUE debitamente compilati contenenti le informazioni obbligatorie precisate nel disciplinare di gara.

Presa visione di tutte le clausole contenute nel Disciplinare di gara e in tutti i relativi allegati, accettandole senza riserva alcuna

CHIEDONO

di partecipare alla gara a procedura aperta, ai sensi dell'art. xx D.Lgs. n. 50/2016, tramite utilizzo della piattaforma di intermediazione telematica SinTel, per la fornitura di …… per un periodo di mesi …..- Lotti n. ……..- Importo presunto di gara € …….. (IVA esclusa).

Luogo e data, _____

FIRMA (del Legale rappresentante)

_____

Impresa	**Firma** del legale rappresentante
_____	
_____	
_____	
_____	
_____	

NB: Il documento dovrà essere SOTTOSCRITTO, A PENA DI ESCLUSIONE DALLA PROCEDURA, CON FIRMA DIGITALE dal legale rappresentante del concorrente (o persona munita da comprovati poteri di firma, la cui procura dovrà essere prodotta nella medesima Documentazione amministrativa) con le modalità di cui al documento "Modalità tecniche di utilizzo della piattaforma Sintel".

Per le prescrizioni inerenti la presentazione e la sottoscrizione del documento in relazione alla forma di partecipazione si rimanda a quanto disposto in merito nel Disciplinare di gara.

SEZIONE 3 – Dichiarazione in ordine al subappalto

Che l'Impresa, in caso di aggiudicazione: (barrare o eliminare l'opzione che non interessa):

☐ non intende affidare alcuna attività in subappalto;

☐ intende affidare in subappalto nella misura del _____(indicare %) non superiore al 40% dell'importo contrattuale, nel rispetto delle condizioni stabilite dal Disciplinare di Gara, nello Schema di Convenzione, nonché nell'art. 105 del D. Lgs. n.n50/2016 le seguenti attività:

- _____

- _____

- _____

Luogo e data, _____

FIRMA (del Legale rappresentante)

_____

NB: Il documento dovrà essere SOTTOSCRITTO, A PENA DI ESCLUSIONE DALLA PROCEDURA, CON FIRMA DIGITALE dal legale rappresentante del concorrente (o persona munita da comprovati poteri di firma, la cui procura dovrà essere prodotta nella medesima Documentazione amministrativa) con le modalità di cui al documento "Modalità tecniche di utilizzo della piattaforma Sintel".

Per le prescrizioni inerenti la presentazione e la sottoscrizione del documento in relazione alla forma di partecipazione si rimanda a quanto disposto in merito nel Disciplinare di gara.

ALLEGATO

MODELLO DI FORMULARIO PERIL DOCUMENTO DI GARA UNICO EUROPEO (DGUE)

Parte I: Informazioni sulla procedura di appalto e sull'amministrazione aggiudicatrice o ente aggiudicatore

Per le procedure di appalto per le quali è stato pubblicato un avviso di indizione di gara nella *Gazzetta ufficiale dell'Unione europea* le informazioni richieste dalla parte I saranno acquisite automaticamente, a condizione che per generare e compilare il DGUE sia utilizzato il servizio DGUE elettronico ([1]). Riferimento della pubblicazione del pertinente avviso o bando ([2]) nella *Gazzetta ufficiale dell'Unione europea*:

GU UE S numero [], data [], pag. [],

Numero dell'avviso nella GU S: [ ][ ][ ][ ]/S [ ][ ][ ]–[ ][ ][ ][ ][ ][ ][ ]

Se non è pubblicato un avviso di indizione di gara nella GU UE, l'amministrazione aggiudicatrice o l'ente aggiudicatore deve compilare le informazioni in modo da permettere l'individuazione univoca della procedura di appalto:

Se non sussiste obbligo di pubblicazione di un avviso nella Gazzetta ufficiale dell'Unione europea, fornire altre informazioni in modo da permettere l'individuazione univoca della procedura di appalto (ad esempio il rimando ad una pubblicazione a livello nazionale): [….]

INFORMAZIONI SULLA PROCEDURA DI APPALTO

Le informazioni richieste dalla parte I saranno acquisite automaticamente a condizione che per generare e compilare il DGUE sia utilizzato il servizio DGUE in formato elettronico. In caso contrario tali informazioni devono essere inserite dall'operatore economico.

Identità del committente ([3])	**Risposta:**
Nome: Codice fiscale	[ ] [ ]
Di quale appalto si tratta?	**Risposta:**
Titolo o breve descrizione dell'appalto ([4]):	[ ]
Numero di riferimento attribuito al fascicolo dall'amministrazione aggiudicatrice o ente aggiudicatore (ove esistente) ([5]):	[6873656]
CIG CUP (ove previsto) Codice progetto (ove l'appalto sia finanziato o cofinanziato con fondi europei)	[ ] [ ] [ ]

Tutte le altre informazioni in tutte le sezioni del DGUE devono essere inserite dall'operatore economico

(1) I servizi della Commissione metteranno gratuitamente il servizio DGUE in formato elettronico a disposizione delle amministrazioni aggiudicatrici, degli enti aggiudicatori, degli operatori economici, dei fornitori di servizi elettronici e di altre parti interessate.

(2) Per le **amministrazioni aggiudicatrici:** un **avviso di preinformazione** utilizzato come mezzo per indire la gara oppure un **bando di gara**. Per gli **enti aggiudicatori**: un **avviso periodico indicativo** utilizzato come mezzo per indire la gara, un **bando di gara** o un **avviso sull'esistenza di un sistema di qualificazione.**

(3) Le informazioni devono essere copiate dalla sezione I, punto I.1 del pertinente avviso o bando. In caso di appalto congiunto indicare le generalità di tutti i committenti.

(4) Cfr. punti II.1.1. e II.1.3. dell'avviso o bando pertinente.

(5) Cfr. punto II.1.1. dell'avviso o bando pertinente.

Parte II: Informazioni sull'operatore economico

A: INFORMAZIONI SULL'OPERATORE ECONOMICO

Dati identificativi	**Risposta:**
Nome:	[ ]
Partita IVA, se applicabile: Se non è applicabile un numero di partita IVA indicare un altro numero di identificazione nazionale, se richiesto e applicabile	[ ] [ ]
Indirizzo postale:	[…….]
Persone di contatto ([6]): Telefono: PEC o e-mail: (indirizzo Internet o sito web) (*ove esistente*):	[…….] […….] […….] […….]
Informazioni generali:	**Risposta:**
L'operatore economico è una microimpresa, oppure un'impresa piccola o media ([7])?	[ ] Sì [ ] No
Solo se l'appalto è riservato ([8])**:** l'operatore economico è un laboratorio protetto, un' "impresa sociale" ([9]) o provvede all'esecuzione del contratto nel contesto di programmi di lavoro protetti (articolo 112 del Codice)? **In caso affermativo,** qual è la percentuale corrispondente di lavoratori con disabilità o svantaggiati? Se richiesto, specificare a quale o quali categorie di lavoratori con disabilità o svantaggiati appartengono i dipendenti interessati:	[ ] Sì [ ] No […….] […….....]
Se pertinente: l'operatore economico è iscritto in un elenco ufficiale di imprenditori, fornitori, o prestatori di servizi o possiede una certificazione rilasciata da organismi accreditati, ai sensi dell'articolo 90 del Codice ? **In caso affermativo**: **Rispondere compilando le altre parti di questa sezione, la sezione B e, ove pertinente, la sezione C della presente parte, la parte III, la parte V se applicabile, e in ogni caso compilare e firmare la parte VI.** *a)* Indicare la denominazione dell'elenco o del certificato e, se pertinente, il pertinente numero di iscrizione o della certificazione b) Se il certificato di iscrizione o la certificazione è disponibile elettronicamente, indicare: c) Indicare i riferimenti in base ai quali è stata ottenuta l'iscrizione o la certificazione e, se pertinente, la classificazione ricevuta nell'elenco ufficiale ([10]):	[ ] Sì [ ] No [ ] Non applicabile a) […….…] b) (indirizzo web, autorità o organismo di emanazione, riferimento preciso della documentazione): [……..…][……][……][……..…] c) […….…]

([6]) Ripetere le informazioni per ogni persona di contatto tante volte quanto necessario.

([7]) Cfr. raccomandazione della Commissione, del 6 maggio 2003, relativa alla definizione delle microimprese, piccole e medie imprese (GU L 124 del 20.5.2003, pag. 36). Queste informazioni sono richieste unicamente a fini statistici.
Microimprese: imprese che **occupano meno di 10 persone** e realizzano un fatturato annuo oppure un totale di bilancio annuo **non superiori a 2 milioni di EUR.**
Piccole imprese: imprese che **occupano meno di 50 persone** e realizzano un fatturato annuo o un totale di bilancio annuo **non superiori a 10 milioni di EUR.**
Medie imprese: imprese che **non appartengono alla categoria delle microimprese né a quella delle piccole imprese**, *che* **occupano meno di 250 persone** e il cui **fatturato annuo non supera i 50 milioni di EUR e/o** il cui **totale di bilancio annuo non supera i 43 milioni di EUR**.

([8]) Cfr. il punto III.1.5 del bando di gara.

([9]) Un' "impresa sociale" ha per scopo principale l'integrazione sociale e professionale delle persone disabili o svantaggiate.

d) L'iscrizione o la certificazione comprende tutti i criteri di selezione richiesti? **In caso di risposta negativa alla lettera d):** **Inserire inoltre tutte le informazioni mancanti nella parte IV, sezione A, B, C, o D secondo il caso** ***SOLO se richiesto dal pertinente avviso o bando o dai documenti di gara:*** e) L'operatore economico potrà fornire un **certificato** per quanto riguarda il pagamento dei contributi previdenziali e delle imposte, o fornire informazioni che permettano all'amministrazione aggiudicatrice o all'ente aggiudicatore di ottenere direttamente tale documento accedendo a una banca dati nazionale che sia disponibile gratuitamente in un qualunque Stato membro? Se la documentazione pertinente è disponibile elettronicamente, indicare:	d) [ ] Sì [ ] No e) [ ] Sì [ ] No (indirizzo web, autorità o organismo di emanazione, riferimento preciso della documentazione) [……..…][……][……..…][……..…]
Se pertinente: l'operatore economico, in caso di contratti di lavori pubblici di importo superiore a 150.000 euro, è in possesso di attestazione rilasciata da Società Organismi di Attestazione (SOA), ai sensi dell'articolo 84 del Codice (settori ordinari)? ovvero, è in possesso di attestazione rilasciata nell'ambito dei Sistemi di qualificazione di cui all'articolo 134 del Codice, previsti per i settori speciali **In caso affermativo**: *a)* Indicare gli estremi dell'attestazione (denominazione dell'Organismo di attestazione ovvero Sistema di qualificazione, numero e data dell'attestazione) b) Se l'attestazione di qualificazione è disponibile elettronicamente, indicare: c) Indicare, se pertinente, le categorie di qualificazione alla quale si riferisce l'attestazione: d) L'attestazione di qualificazione comprende tutti i criteri di selezione richiesti?	[ ] Sì [ ] No [ ] Sì [ ] No a) [……..…] b) (indirizzo web, autorità o organismo di emanazione, riferimento preciso della documentazione): [……..…][……][……..…][……..…] c) [……..…] d) [ ] Sì [ ] No
Si evidenzia che gli operatori economici, iscritti in elenchi di cui all'articolo 90 del Codice o in possesso di attestazione di qualificazione SOA (per lavori di importo superiore a 150.000 euro) di cui all'articolo 84 o in possesso di attestazione rilasciata da Sistemi di qualificazione di cui all'articolo 134 del Codice, non compilano le Sezioni B e C della Parte IV.	
Forma della partecipazione:	**Risposta:**
L'operatore economico partecipa alla procedura di appalto insieme ad altri ([11])?	[ ] Sì [ ] No
In caso affermativo, accertarsi che gli altri operatori interessati forniscano un DGUE distinto.	
In caso affermativo: a) Specificare il ruolo dell'operatore economico nel raggruppamento, ovvero consorzio, GEIE, rete di impresa di cui all' art. 45, comma 2, lett. d), e), f) e g) e all'art. 46, comma 1, lett. *a), b), c), d)* ed *e*) del Codice (capofila, responsabile di compiti specifici,ecc.): b) Indicare gli altri operatori economici che compartecipano alla procedura di appalto: c) Se pertinente, indicare il nome del raggruppamento partecipante: d) Se pertinente, indicare la denominazione degli operatori economici facenti parte di un consorzio di cui all'art. 45, comma 2, lett. *b)* e *c)*, o di una società di professionisti di cui all'articolo 46, comma 1, lett. *f)* che eseguono le prestazioni oggetto del contratto.	a): [……..…] b): [……..…] c): [……..…] d): [……..…]

([10]) I riferimenti e l'eventuale classificazione sono indicati nella certificazione.
([11]) Specificamente **nell'ambito di un raggruppamento, consorzio, joint-venture o altro**

Lotti	**Risposta:**
Se pertinente, indicare il lotto o i lotti per i quali l'operatore economico intende presentare un'offerta:	[ ]

B: INFORMAZIONI SUI RAPPRESENTANTI DELL'OPERATORE ECONOMICO

Se pertinente, indicare nome e indirizzo delle persone abilitate ad agire come rappresentanti, ivi compresi procuratori e institori, dell'operatore economico ai fini della procedura di appalto in oggetto; se intervengono più legali rappresentanti ripetere tante volte quanto necessario.

Eventuali rappresentanti:	**Risposta:**
Nome completo; se richiesto, indicare altresì data e luogo di nascita:	[……]; [……]
Posizione/Titolo ad agire:	[……]
Indirizzo postale:	[……]
Telefono:	[……]
E-mail:	[……]
Se necessario, fornire precisazioni sulla rappresentanza (forma, portata, scopo, firma congiunta):	[……]

C: INFORMAZIONI SULL'AFFIDAMENTO SULLE CAPACITÀ DI ALTRI SOGGETTI (Articolo 89 del Codice - Avvalimento)

Affidamento:	**Risposta:**
L'operatore economico fa affidamento sulle capacità di altri soggetti per soddisfare i criteri di selezione della parte IV e rispettare i criteri e le regole (eventuali) della parte V?	[ ]Sì [ ]No
In caso affermativo:	
Indicare la denominazione degli operatori economici di cui si intende avvalersi:	[……]
Indicare i requisiti oggetto di avvalimento:	[……]

In caso affermativo, indicare la denominazione degli operatori economici di cui si intende avvalersi, i requisiti oggetto di avvalimento e presentare per ciascuna impresa ausiliaria un DGUE distinto, debitamente compilato e firmato dai soggetti interessati, con le informazioni richieste dalle **sezioni A e B della presente parte, dalla parte III, dalla parte IV ove pertinente e dalla parte VI.**
Si noti che dovrebbero essere indicati anche i tecnici o gli organismi tecnici che non facciano parte integrante dell'operatore economico, in particolare quelli responsabili del controllo della qualità e, per gli appalti pubblici di lavori, quelli di cui l'operatore economico disporrà per l'esecuzione dell'opera.

D: INFORMAZIONI CONCERNENTI I SUBAPPALTATORI SULLE CUI CAPACITÀ L'OPERATORE ECONOMICO NON FA AFFIDAMENTO (ARTICOLO 105 DEL CODICE - SUBAPPALTO)

(Tale sezione è da compilare solo se le informazioni sono esplicitamente richieste dall'amministrazione aggiudicatrice o dall'ente aggiudicatore).

Subappaltatore:	**Risposta:**
L'operatore economico intende subappaltare parte del contratto a terzi?	[ ]Sì [ ]No
In caso affermativo:	
Elencare le prestazioni o lavorazioni che si intende subappaltare e la relativa quota (espressa in percentuale) sull'importo contrattuale:	[……] [……]
Nel caso ricorrano le condizioni di cui all'articolo 105, comma 6, del Codice, indicare la denominazione dei subappaltatori proposti:	[……]

Se l'amministrazione aggiudicatrice o l'ente aggiudicatore richiede esplicitamente queste informazioni in aggiunta alle informazioni della presente sezione, ognuno dei subappaltatori o categorie di subappaltatori) interessati dovrà compilare un proprio D.G.U.E. fornendo le informazioni richieste dalle sezioni A e B della presente parte, dalla parte III, dalla parte IV ove pertinente e dalla parte VI.

PARTE III: MOTIVI DI ESCLUSIONE (Articolo 80 del Codice)

A: MOTIVI LEGATI A CONDANNE PENALI

L'articolo 57, paragrafo 1, della direttiva 2014/24/UE stabilisce i seguenti motivi di esclusione (Articolo 80, comma 1, del Codice):

1. Partecipazione a un'organizzazione criminale ([12])
2. Corruzione([13])
3. Frode([14]);
4. Reati terroristici o reati connessi alle attività terroristiche ([15]);
5. Riciclaggio di proventi di attività criminose o finanziamento al terrorismo ([16]);
6. Lavoro minorile e altre forme di tratta di esseri umani([17])

CODICE

7. Ogni altro delitto da cui derivi, quale pena accessoria, l'incapacità di contrattare con la pubblica amministrazione (lettera *g*) articolo 80, comma 1, del Codice);

Motivi legati a condanne penali ai sensi delle disposizioni nazionali di attuazione dei motivi stabiliti dall'articolo 57, paragrafo 1, della direttiva (articolo 80, comma 1, del Codice):	**Risposta:**
I soggetti di cui all'art. 80, comma 3, del Codice sono stati **condannati con sentenza definitiva** o decreto penale di condanna divenuto irrevocabile o sentenza di applicazione della pena richiesta ai sensi dell'articolo 444 del Codice di procedura penale per uno dei motivi indicati sopra con sentenza pronunciata non più di cinque anni fa o, indipendentemente dalla data della sentenza, in seguito alla quale sia ancora applicabile un periodo di esclusione stabilito direttamente nella sentenza ovvero desumibile ai sensi dell'art. 80 comma 10?	[ ] Sì [ ] No Se la documentazione pertinente è disponibile elettronicamente, indicare: (indirizzo web, autorità o organismo di emanazione, riferimento preciso della documentazione): [……..…][……..……][……..……][…..……..…] ([18])
In caso affermativo, indicare ([19]): a) la data della condanna, del decreto penale di condanna o della sentenza di applicazione della pena su richiesta, la relativa durata e il reato commesso tra quelli riportati all'articolo 80, comma 1, lettera da *a)* a *g)* del Codice e i motivi di condanna, b) dati identificativi delle persone condannate [ ]; **c)** se stabilita direttamente nella sentenza di condanna la durata della pena accessoria, indicare:	a) Data:[ ], durata [ ], lettera comma 1, articolo 80 [ ], motivi:[ ] b) [……] c) durata del periodo d'esclusione [.…], lettera comma 1, articolo 80 [ ],

(12) Quale definita all'articolo 2 della decisione quadro 2008/841/GAI del Consiglio, del 24 ottobre 2008, relativa alla lotta contro la criminalità organizzata (GU L 300 dell'11.11.2008, pag. 42).

(13) Quale definita all'articolo 3 della convenzione relativa alla lotta contro la corruzione nella quale sono coinvolti funzionari delle Comunità europee o degli Stati membri dell'Unione europea (GU C 195 del 25.6.1997, pag. 1) e all'articolo 2, paragrafo 1, della decisione quadro 2003/568/GAI del Consiglio, del 22 luglio 2003, relativa alla lotta contro la corruzione nel settore privato (GU L 192 del 31.7.2003, pag. 54). Questo motivo di esclusione comprende la corruzione così come definita nel diritto nazionale dell'amministrazione aggiudicatrice (o ente aggiudicatore) o dell'operatore economico.

(14) Ai sensi dell'articolo 1 della convenzione relativa alla tutela degli interessi finanziari delle Comunità europee (GU C 316 del 27.11.1995, pag. 48).

(15) Quali definiti agli articoli 1 e 3 della decisione quadro del Consiglio, del 13 giugno 2002, sulla lotta contro il terrorismo (GU L 164 del 22.6.2002, pag. 3). Questo motivo di esclusione comprende anche l'istigazione, il concorso, il tentativo di commettere uno di tali reati, come indicato all'articolo 4 di detta decisione quadro.

(16) Quali definiti all'articolo 1 della direttiva 2005/60/CE del Parlamento europeo e del Consiglio, del 26 ottobre 2005, relativa alla prevenzione dell'uso del sistema finanziario a scopo di riciclaggio dei proventi di attività criminose e di finanziamento del terrorismo *(GU L 309 del 25.11.2005, pag. 15)*.

(17) Quali definiti all'articolo 2 della direttiva 2011/36/UE del Parlamento europeo e del Consiglio, del 5 aprile 2011, concernente la prevenzione e la repressione della tratta di esseri umani e la protezione delle vittime, e che sostituisce la decisione quadro del Consiglio 2002/629/GAI (GU L 101 del 15.4.2011, pag. 1).

(18) Ripetere tante volte quanto necessario.

(19) Ripetere tante volte quanto necessario.

In caso di sentenze di condanna, l'operatore economico ha adottato misure sufficienti a dimostrare la sua affidabilità nonostante l'esistenza di un pertinente motivo di esclusione[20] **(autodisciplina o "Self-Cleaning", cfr. articolo 80, comma 7)?**	[ ] Sì [ ] No
In caso affermativo, indicare: 1) la sentenza di condanna definitiva ha riconosciuto l'attenuante della collaborazione come definita dalle singole fattispecie di reato? 2) Se la sentenza definitiva di condanna prevede una pena detentiva non superiore a 18 mesi? 3) in caso di risposta affermativa per le ipotesi 1) e/o 2), i soggetti di cui all'art. 80, comma 3, del Codice: - hanno risarcito interamente il danno? - si sono impegnati formalmente a risarcire il danno? 4) per le ipotesi 1) e 2 l'operatore economico ha adottato misure di carattere tecnico o organizzativo e relativi al personale idonei a prevenire ulteriori illeciti o reati ? 5) se le sentenze di condanne sono state emesse nei confronti dei soggetti cessati di cui all'art. 80 comma 3, indicare le misure che dimostrano la completa ed effettiva dissociazione dalla condotta penalmente sanzionata:	[ ] Sì [ ] No [ ] Sì [ ] No [ ] Sì [ ] No [ ] Sì [ ] No [ ] Sì [ ] No In caso affermativo elencare la documentazione pertinente [ ] e, se disponibile elettronicamente, indicare: (indirizzo web, autorità o organismo di emanazione, riferimento preciso della documentazione): [……..…][……..…][……..…][……..…] [……..…]

B: MOTIVI LEGATI AL PAGAMENTO DI IMPOSTE O CONTRIBUTI PREVIDENZIALI

Pagamento di imposte, tasse o contributi previdenziali (Articolo 80, comma 4, del Codice):	**Risposta:**	
L'operatore economico ha soddisfatto tutti **gli obblighi relativi al pagamento di imposte, tasse o contributi previdenziali,** sia nel paese dove è stabilito sia nello Stato membro dell'amministrazione aggiudicatrice o dell'ente aggiudicatore, se diverso dal paese di stabilimento?	[ ] Sì [ ] No	
In caso negativo, indicare:	**Imposte/tasse**	**Contributi previdenziali**
a) Paese o Stato membro interessato	a) [……..…]	a) [……..…]
b) Di quale importo si tratta	b) [……..……]	b) [……..……]
c) Come è stata stabilita tale inottemperanza:		
1) Mediante una **decisione** giudiziaria o amministrativa:	c1) [ ] Sì [ ] No	c1) [ ] Sì [ ] No
– Tale decisione è definitiva e vincolante?	- [ ] Sì [ ] No	- [ ] Sì [ ] No
– Indicare la data della sentenza di condanna o della decisione.	- […….]	- […….]
– Nel caso di una sentenza di condanna, **se stabilita direttamente nella sentenza di condanna**, la durata del periodo d'esclusione:	- […….]	- […….]
2) In **altro modo**? Specificare:	c2) [……..…]	c2) [……..…]
d) L'operatore economico ha ottemperato od ottempererà ai suoi	d) [ ] Sì [ ] No	d) [ ] Sì [ ] No

(20) In conformità alle disposizioni nazionali di attuazione dell'articolo 57, paragrafo 6, della direttiva 2014/24/UE.

obblighi, pagando o impegnandosi in modo vincolante a pagare le imposte, le tasse o i contributi previdenziali dovuti, compresi eventuali interessi o multe, avendo effettuato il pagamento o formalizzato l'impegno prima della scadenza del termine per la presentazione della domanda (articolo 80 comma 4, ultimo periodo, del Codice)?	**In caso affermativo**, fornire informazioni dettagliate: [……]	**In caso affermativo**, fornire informazioni dettagliate: [……]
Se la documentazione pertinente relativa al pagamento di imposte o contributi previdenziali è disponibile elettronicamente, indicare:	(indirizzo web, autorità o organismo di emanazione, riferimento preciso della documentazione)([21]): […….][…….][……..…]	

C: MOTIVI LEGATI A INSOLVENZA, CONFLITTO DI INTERESSI O ILLECITI PROFESSIONALI ([22])

Si noti che ai fini del presente appalto alcuni dei motivi di esclusione elencati di seguito potrebbero essere stati oggetto di una definizione più precisa nel diritto nazionale, nell'avviso o bando pertinente o nei documenti di gara. Il diritto nazionale può ad esempio prevedere che nel concetto di "grave illecito professionale" rientrino forme diverse di condotta.

Informazioni su eventuali situazioni di insolvenza, conflitto di interessi o illeciti professionali	**Risposta:**
L'operatore economico ha violato, **per quanto di sua conoscenza**, **obblighi** applicabili in materia di salute e sicurezza sul lavoro, **di diritto ambientale, sociale e del lavoro,** ([23]) di cui all'articolo 80, comma 5, lett. *a)*, del Codice ?	[ ] Sì [ ] No
In caso affermativo, l'operatore economico ha adottato misure sufficienti a dimostrare la sua affidabilità nonostante l'esistenza di un pertinente motivo di esclusione (autodisciplina o "Self-Cleaning, cfr. articolo 80, comma 7)? **In caso affermativo**, indicare: 1) L'operatore economico - ha risarcito interamente il danno? - si è impegnato formalmente a risarcire il danno? 2) l'operatore economico ha adottato misure di carattere tecnico o organizzativo e relativi al personale idonei a prevenire ulteriori illeciti o reati ?	[ ] Sì [ ] No [ ] Sì [ ] No [ ] Sì [ ] No [ ] Sì [ ] No In caso affermativo elencare la documentazione pertinente [ ] e, se disponibile elettronicamente, indicare: (indirizzo web, autorità o organismo di emanazione, riferimento preciso della documentazione): [……..…][…….…][……..…][……..…]
L'operatore economico si trova in una delle seguenti situazioni oppure è sottoposto a un procedimento per l'accertamento di una delle seguenti situazioni di cui all'articolo 80, comma 5, lett. *b)*, del Codice: a) fallimento **In caso affermativo:** – il curatore del fallimento è stato autorizzato all'esercizio provvisorio ed è stato autorizzato dal giudice delegato a partecipare a procedure di affidamento di contratti pubblici (articolo 110, comma 3, lette. *a)* del Codice) ?	[ ] Sì [ ] No [ ] Sì [ ] No In caso affermativo indicare gli estremi dei provvedimenti [……..…] [……..…]

([21]) Ripetere tante volte quanto necessario.
([22]) Cfr. articolo 57, paragrafo 4, della direttiva 2014/24/UE.
([23]) Così come stabiliti ai fini del presente appalto dalla normativa nazionale, dall'avviso o bando pertinente o dai documenti di gara ovvero dall'articolo 18, paragrafo 2, della direttiva 2014/24/UE.

– la partecipazione alla procedura di affidamento è stata subordinata ai sensi dell'art. 110, comma 5, all'avvalimento di altro operatore economico?	[ ] Sì [ ] No In caso affermativo indicare l'Impresa ausiliaria [……..…]
b) liquidazione coatta	[ ] Sì [ ] No
c) concordato preventivo	[ ] Sì [ ] No
d) è ammesso a concordato con continuità aziendale	[ ] Sì [ ] No
In caso di risposta affermativa alla lettera d): – è stato autorizzato dal giudice delegato ai sensi dell' articolo 110, comma 3, lett. *a*) del Codice?	[ ] Sì [ ] No
– la partecipazione alla procedura di affidamento è stata subordinata ai sensi dell'art. 110, comma 5, all'avvalimento di altro operatore economico?	[ ] Sì [ ] No In caso affermativo indicare l'Impresa ausiliaria [……..…]
L'operatore economico si è reso colpevole di **gravi illeciti professionali**([24]) di cui all'art. 80 comma 5 lett. *c)* del Codice?	[ ] Sì [ ] No
In caso affermativo, fornire informazioni dettagliate, specificando la tipologia di illecito:	[…….]
In caso affermativo, l'operatore economico ha adottato misure di autodisciplina?	[ ] Sì [ ] No
In caso affermativo, indicare: 1) L'operatore economico: - ha risarcito interamente il danno? - si è impegnato formalmente a risarcire il danno?	[ ] Sì [ ] No [ ] Sì [ ] No
2) l'operatore economico ha adottato misure di carattere tecnico o organizzativo e relativi al personale idonei a prevenire ulteriori illeciti o reati ?	[ ] Sì [ ] No In caso affermativo elencare la documentazione pertinente [ ] e, se disponibile elettronicamente, indicare: (indirizzo web, autorità o organismo di emanazione, riferimento preciso della documentazione): [……..…][……..…][……..…][……..…]
L'operatore economico è a conoscenza di qualsiasi conflitto di interessi([25]) legato alla sua partecipazione alla procedura di appalto (articolo 80, comma 5, lett. *d)* del Codice)?	[ ] Sì [ ] No
In caso affermativo, fornire informazioni dettagliate sulle modalità con cui è stato risolto il conflitto di interessi:	[…….]
L'operatore economico o un'impresa a lui collegata **ha fornito consulenza** all'amministrazione aggiudicatrice o all'ente aggiudicatore o ha altrimenti **partecipato alla preparazione** della procedura d'aggiudicazione (articolo 80, comma 5, lett. *e*) del Codice?	[ ] Sì [ ] No
In caso affermativo, fornire informazioni dettagliate sulle misure adottate per prevenire le possibili distorsioni della concorrenza:	[…….]
L'operatore economico può confermare di:	
a) **non essersi reso** gravemente colpevole di **false dichiarazioni** nel fornire le informazioni richieste per verificare l'assenza di motivi di esclusione o il rispetto dei criteri di selezione,	[ ] Sì [ ] No
b) **non avere occultato** tali informazioni?	[ ] Sì [ ] No

([24]) Cfr., ove applicabile, il diritto nazionale, l'avviso o bando pertinente o i documenti di gara.
([25]) **Come indicato nel diritto nazionale, nell'avviso o bando pertinente o nei documenti di gara.**

D: ALTRI MOTIVI DI ESCLUSIONE EVENTUALMENTE PREVISTI DALLA LEGISLAZIONE NAZIONALE DELLO STATO MEMBRO DELL'AMMINISTRAZIONE AGGIUDICATRICE O DELL'ENTE AGGIUDICATORE

Motivi di esclusione previsti esclusivamente dalla legislazione nazionale (articolo 80, comma 2 e comma 5, lett. *f), g), h), i), l), m)* del Codice e art. 53 comma 16-ter del D. Lgs. 165/2001	**Risposta:**
Sussistono a carico dell'operatore economico cause di decadenza, di sospensione o di divieto previste dall'articolo 67 del decreto legislativo 6 settembre 2011, n. 159 o di un tentativo di infiltrazione mafiosa di cui all'articolo 84, comma 4, del medesimo decreto, fermo restando quanto previsto dagli articoli 88, comma 4-bis, e 92, commi 2 e 3, del decreto legislativo 6 settembre 2011, n. 159, con riferimento rispettivamente alle comunicazioni antimafia e alle informazioni antimafia (Articolo 80, comma 2, del Codice)?	[ ] Sì [ ] No Se la documentazione pertinente è disponibile elettronicamente, indicare: (indirizzo web, autorità o organismo di emanazione, riferimento preciso della documentazione): [……..…][……][……..……][…..……..…] ([26])
L'operatore economico si trova in una delle seguenti situazioni ?	
1. è stato soggetto alla sanzione interdittiva di cui all'articolo 9, comma 2, lettera c) del decreto legislativo 8 giugno 2001, n. 231 o ad altra sanzione che comporta il divieto di contrarre con la pubblica amministrazione, compresi i provvedimenti interdittivi di cui all'articolo 14 del decreto legislativo 9 aprile 2008, n. 81 (Articolo 80, comma 5, lettera *f)*;	[ ] Sì [ ] No Se la documentazione pertinente è disponibile elettronicamente, indicare: indirizzo web, autorità o organismo di emanazione, riferimento preciso della documentazione): [……..…][……..…][……..…]
2. è iscritto nel casellario informatico tenuto dall'Osservatorio dell'ANAC per aver presentato false dichiarazioni o falsa documentazione ai fini del rilascio dell'attestazione di qualificazione, per il periodo durante il quale perdura l'iscrizione (Articolo 80, comma 5, lettera *g*);	[ ] Sì [ ] No Se la documentazione pertinente è disponibile elettronicamente, indicare: indirizzo web, autorità o organismo di emanazione, riferimento preciso della documentazione): [……..…][……..…][……..…]
3. ha violato il divieto di intestazione fiduciaria di cui all'articolo 17 della legge 19 marzo 1990, n. 55 (Articolo 80, comma 5, lettera *h*)? In caso affermativo : - indicare la data dell'accertamento definitivo e l'autorità o organismo di emanazione: - la violazione è stata rimossa ?	[ ] Sì [ ] No [……..…][……..…][……..…] [ ] Sì [ ] No Se la documentazione pertinente è disponibile elettronicamente, indicare: indirizzo web, autorità o organismo di emanazione, riferimento preciso della documentazione): [……..…][……..…][……..…]
4. è in regola con le norme che disciplinano il diritto al lavoro dei disabili di cui alla legge 12 marzo 1999, n. 68 (Articolo 80, comma 5, lettera *i*);	[ ] Sì [ ] No [ ] Non è tenuto alla disciplina legge 68/1999 Se la documentazione pertinente è disponibile elettronicamente, indicare: indirizzo web, autorità o organismo di emanazione, riferimento preciso della documentazione): [……..…][……..…][……..…] Nel caso in cui l'operatore non è tenuto alla disciplina legge 68/1999 indicare le motivazioni: (numero dipendenti e/o altro) [……..…][……..…][……..…]
5. è stato vittima dei reati previsti e puniti dagli articoli 317 e 629 del codice penale aggravati ai sensi dell'articolo 7 del decreto-legge 13 maggio 1991, n. 152, convertito, con modificazioni, dalla legge 12 luglio 1991, n. 203?	[ ] Sì [ ] No

(26) Ripetere tante volte quanto necessario.

In caso affermativo: - ha denunciato i fatti all'autorità giudiziaria? - ricorrono i casi previsti all'articolo 4, primo comma, della Legge 24 novembre 1981, n. 689 (articolo 80, comma 5, lettera l) ?	 [ ] Sì [ ] No [ ] Sì [ ] No Se la documentazione pertinente è disponibile elettronicamente, indicare: indirizzo web, autorità o organismo di emanazione, riferimento preciso della documentazione): [……..…][……..…][……..…]
6. si trova rispetto ad un altro partecipante alla medesima procedura di affidamento, in una situazione di controllo di cui all'articolo 2359 del codice civile o in una qualsiasi relazione, anche di fatto, se la situazione di controllo o la relazione comporti che le offerte sono imputabili ad un unico centro decisionale (articolo 80, comma 5, lettera m)?	[ ] Sì [ ] No
7. L'operatore economico si trova nella condizione prevista dall'art. 53 comma 16-ter del D.Lgs. 165/2001 (pantouflage o revolving door) in quanto ha concluso contratti di lavoro subordinato o autonomo e, comunque, ha attribuito incarichi ad ex dipendenti della stazione appaltante che hanno cessato il loro rapporto di lavoro da meno di tre anni e che negli ultimi tre anni di servizio hanno esercitato poteri autoritativi o negoziali per conto della stessa stazione appaltante nei confronti del medesimo operatore economico ?	[ ] Sì [ ] No

Parte IV: Criteri di selezione

In merito ai criteri di selezione (sezione α o sezioni da A a D della presente parte) l'operatore economico dichiara che:

α: INDICAZIONE GLOBALE PER TUTTI I CRITERI DI SELEZIONE

L'operatore economico deve compilare questo campo solo se l'amministrazione aggiudicatrice o l'ente aggiudicatore ha indicato nell'avviso o bando pertinente o nei documenti di gara ivi citati che l'operatore economico può limitarsi a compilare la sezione α della parte IV senza compilare nessun'altra sezione della parte IV:

Rispetto di tutti i criteri di selezione richiesti	**Risposta**
Soddisfa i criteri di selezione richiesti:	[ ] Sì [ ] No

A: IDONEITÀ (Articolo 83, comma 1, lettera *a)*, del Codice)

Tale Sezione è da compilare solo se le informazioni sono state richieste espressamente dall'amministrazione aggiudicatrice o dall'ente aggiudicatore nell'avviso o bando pertinente o nei documenti di gara.

Idoneità	**Risposta**
1) Iscrizione in un registro professionale o commerciale tenuto nello Stato membro di stabilimento ([27]) Se la documentazione pertinente è disponibile elettronicamente, indicare:	[…….…] (indirizzo web, autorità o organismo di emanazione, riferimento preciso della documentazione): [……][……..…][……]
2) Per gli appalti di servizi: È richiesta una particolare **autorizzazione o appartenenza** a una particolare organizzazione (elenchi, albi, ecc.) per poter prestare il servizio di cui trattasi nel paese di stabilimento dell'operatore economico? Se la documentazione pertinente è disponibile elettronicamente, indicare:	[ ] Sì [ ] No In caso affermativo, specificare quale documentazione e se l'operatore economico ne dispone: […] [ ] Sì [ ] No (indirizzo web, autorità o organismo di emanazione, riferimento preciso della documentazione): [……][……..…][……]

([27]) Conformemente all'elenco dell'allegato XI della direttiva 2014/24/UE; **gli operatori economici di taluni Stati membri potrebbero dover soddisfare altri requisiti previsti nello stesso allegato.**

B: CAPACITÀ ECONOMICA E FINANZIARIA (Articolo 83, comma 1, lettera *b)*, del Codice)

Tale Sezione è da compilare solo se le informazioni sono state richieste espressamente dall'amministrazione aggiudicatrice o dall'ente aggiudicatore nell'avviso o bando pertinente o nei documenti di gara.

Capacità economica e finanziaria	**Risposta*:***
1a) Il **fatturato annuo** ("generale") dell'operatore economico per il numero di esercizi richiesto nell'avviso o bando pertinente o nei documenti di gara è il seguente**:**	esercizio: […….] fatturato: […….] […] valuta esercizio: […….] fatturato: […….] […] valuta esercizio: […….] fatturato: […….] […] valuta
e/o,	(numero di esercizi, fatturato medio)**:**
1b) Il **fatturato annuo medio** dell'operatore economico **per il numero di esercizi richiesto nell'avviso o bando pertinente o nei documenti di gara è il seguente** ([28])**:**	[…….], […….] […] valuta
Se la documentazione pertinente è disponibile elettronicamente, indicare:	(indirizzo web, autorità o organismo di emanazione, riferimento preciso della documentazione): [……..…][……..…][……..…]
2a) Il **fatturato** annuo ("specifico") dell'operatore economico **nel settore di attività oggetto dell'appalto** e specificato nell'avviso o bando pertinente o nei documenti di gara per il numero di esercizi richiesto è il seguente:	esercizio: […….] fatturato: […….] […]valuta esercizio: […….] fatturato: […….] […]valuta esercizio: […….] fatturato: […….] […]valuta
e/o,	
2b) Il **fatturato annuo medio** dell'operatore economico **nel settore e per il numero di esercizi specificato nell'avviso o bando pertinente o nei documenti di gara è il seguente** ([29])**:**	(numero di esercizi, fatturato medio)**:** [……], […….] […] valuta
Se la documentazione pertinente è disponibile elettronicamente, indicare:	(indirizzo web, autorità o organismo di emanazione, riferimento preciso della documentazione): [……..…][……..…][……..…]
3) Se le informazioni relative al fatturato (generale o specifico) non sono disponibili per tutto il periodo richiesto, indicare la data di costituzione o di avvio delle attività dell'operatore economico:	[…….]
4) Per quanto riguarda gli **indici finanziari** ([30]) specificati nell'avviso o bando pertinente o nei documenti di gara ai sensi dell'art. 83 comma 4, lett. *b)*, del Codice, l'operatore economico dichiara che i valori attuali degli indici richiesti sono i seguenti:	(indicazione dell'indice richiesto, come rapporto tra x e y ([31]), e valore) [……], […….] ([32])
Se la documentazione pertinente è disponibile elettronicamente, indicare:	(indirizzo web, autorità o organismo di emanazione, riferimento preciso della documentazione): [……..…][……..…][……..…]
5) L'importo assicurato dalla **copertura contro i rischi professional**i è il seguente (articolo 83, comma 4, lettera *c)* del Codice):	[…….] […] valuta
Se tali informazioni sono disponibili elettronicamente, indicare:	(indirizzo web, autorità o organismo di emanazione, riferimento preciso della documentazione): [……..…][……..…][……..…]
6) Per quanto riguarda gli **eventuali altri requisiti economici o finanziari** specificati nell'avviso o bando pertinente o nei documenti di gara, l'operatore economico dichiara che:	[…….]

([28]) Solo se consentito dall'avviso o bando pertinente o dai documenti di gara.
([29]) Solo se consentito dall'avviso o bando pertinente o dai documenti di gara.
([30]) Ad esempio, rapporto tra attività e passività.
([31]) Ad esempio, rapporto tra attività e passività.
([32]) Ripetere tante volte quanto necessario.

Se la documentazione pertinente **eventualmente** specificata nell'avviso o bando pertinente o nei documenti di gara è disponibile elettronicamente, indicare:	(indirizzo web, autorità o organismo di emanazione, riferimento preciso della documentazione): [……..][……..…][……..…]

C: CAPACITÀ TECNICHE E PROFESSIONALI (Articolo 83, comma 1, lettera *c)*, del Codice)

Tale Sezione è da compilare solo se le informazioni sono state richieste espressamente dall'amministrazione aggiudicatrice o dall'ente aggiudicatore nell'avviso o bando pertinente o nei documenti di gara.

Capacità tecniche e professionali	**Risposta*:***
1a) Unicamente per gli **appalti pubblici di lavori,** durante il periodo di riferimento([33]) l'operatore economico **ha eseguito i seguenti lavori del tipo specificato**: Se la documentazione pertinente sull'esecuzione e sul risultato soddisfacenti dei lavori più importanti è disponibile per via elettronica, indicare:	Numero di anni (periodo specificato nell'avviso o bando pertinente o nei documenti di gara): […] Lavori: […..] (indirizzo web, autorità o organismo di emanazione, riferimento preciso della documentazione): [……][……..…][……..…]
1b) Unicamente per gli ***appalti pubblici di forniture e di servizi***: Durante il periodo di riferimento l'operatore economico **ha consegnato le seguenti forniture principali del tipo specificato o prestato i seguenti servizi principali del tipo specificato:** Indicare nell'elenco gli importi, le date e i destinatari, pubblici o privati([34]):	Numero di anni (periodo specificato nell'avviso o bando pertinente o nei documenti di gara): [……..] Descrizione | importi | date | destinatari [ ] | [ ] | [ ] | [ ]
2) Può disporre dei seguenti **tecnici o organismi tecnici** ([35]), citando in particolare quelli responsabili del controllo della qualità: Nel caso di appalti pubblici di lavori l'operatore economico potrà disporre dei seguenti tecnici o organismi tecnici per l'esecuzione dei lavori:	[…….……] [……..…]
3) Utilizza le seguenti **attrezzature tecniche e adotta le seguenti misure per garantire la qualità** e dispone degli **strumenti di studio e ricerca** indicati di seguito:	[……..…]
4) Potrà applicare i seguenti **sistemi di gestione e di tracciabilità della catena di approvvigionamento** durante l'esecuzione dell'appalto:	[……..…]
5) **Per la fornitura di prodotti o la prestazione di servizi complessi o, eccezionalmente, di prodotti o servizi richiesti per una finalità particolare:** L'operatore economico **consentirà** l'esecuzione di **verifiche**([36]) delle sue capacità di **produzione** o **strutture tecniche** e, se necessario, degli **strumenti di studio e di ricerca** di cui egli dispone, nonché delle **misure adottate per garantire la qualità**?	 [ ] Sì [ ] No
6) Indicare i **titoli di studio e professionali** di cui sono in possesso:	

(33) Le amministrazioni aggiudicatrici possono **richiedere** fino a cinque anni e **ammettere** un'esperienza che risale a **più** di cinque anni prima.
(34) In altri termini, occorre indicare **tutti** i destinatari e l'elenco deve comprendere i clienti pubblici e privati delle forniture o dei servizi in oggetto.
(35) Per i tecnici o gli organismi tecnici che non fanno parte integrante dell'operatore economico, ma sulle cui capacità l'operatore economico fa affidamento come previsto alla parte II, sezione C, devono essere compilati DGUE distinti.
(36) La verifica è eseguita dall'amministrazione aggiudicatrice o, se essa acconsente, per suo conto da un organismo ufficiale competente del paese in cui è stabilito il fornitore o il prestatore dei servizi.

a)	lo stesso prestatore di servizi o imprenditore, ***e/o*** (in funzione dei requisiti richiesti nell'avviso o bando pertinente o nei documenti di gara) b) i componenti della struttura tecnica-operativa/ gruppi di lavoro:	a) […….…..…] b) […….…..…]
7)	L'operatore economico potrà applicare durante l'esecuzione dell'appalto le seguenti **misure di gestione ambientale**:	[…….…..…]
8)	L'**organico medio annuo** dell'operatore economico e il numero dei dirigenti negli ultimi tre anni sono i seguenti:	Anno, organico medio annuo: [……],[……..…], [……],[……..…], [……],[……..…], Anno, numero di dirigenti [……],[……..…], [……],[……..…], [……],[……..…]
9)	Per l'esecuzione dell'appalto l'operatore economico disporrà dell'**attrezzatura, del materiale e dell'equipaggiamento tecnico** seguenti:	[…….…]
10)	L'operatore economico **intende eventualmente subappaltare**([37]) la seguente **quota (espressa in percentuale)** dell'appalto:	[…….…]
11)	Per gli ***appalti pubblici di forniture***: L'operatore economico fornirà i campioni, le descrizioni o le fotografie dei prodotti da fornire, non necessariamente accompagnati dalle certificazioni di autenticità, come richiesti; se applicabile, l'operatore economico dichiara inoltre che provvederà a fornire le richieste certificazioni di autenticità. Se la documentazione pertinente è disponibile elettronicamente, indicare:	 [ ] Sì [ ] No [ ] Sì [ ] No (indirizzo web, autorità o organismo di emanazione, riferimento preciso della documentazione): [……..…][……..…][……]
12)	Per gli ***appalti pubblici di forniture***: L'operatore economico può fornire i richiesti **certificati** rilasciati da **istituti o servizi ufficiali incaricati del controllo della qualità,** di riconosciuta competenza, i quali attestino la conformità di prodotti ben individuati mediante riferimenti alle specifiche tecniche o norme indicate nell'avviso o bando pertinente o nei documenti di gara? **In caso negativo**, spiegare perché e precisare di quali altri mezzi di prova si dispone: Se la documentazione pertinente è disponibile elettronicamente, indicare:	[ ] Sì [ ] No [……..…] (indirizzo web, autorità o organismo di emanazione, riferimento preciso della documentazione): [……..…][……..…][……..…]
13)	Per quanto riguarda gli **eventuali altri requisiti tecnici e professionali** specificati nell'avviso o bando pertinente o nei documenti di gara, l'operatore economico dichiara che:	[…..…]

([37]) Si noti che se l'operatore economico **ha** deciso di subappaltare una quota dell'appalto **e** fa affidamento sulle capacità del subappaltatore per eseguire tale quota, è necessario compilare un DGUE distinto per ogni subappaltatore, vedasi parte II, sezione C.

Se la documentazione pertinente **eventualmente** specificata nell'avviso o bando pertinente o nei documenti di gara è disponibile elettronicamente, indicare:	(indirizzo web, autorità o organismo di emanazione, riferimento preciso della documentazione): [……..][……..…][……..…]

D: SISTEMI DI GARANZIA DELLA QUALITÀ E NORME DI GESTIONE AMBIENTALE (ARTICOLO 87 DEL CODICE)

L'operatore economico deve fornire informazioni solo se i programmi di garanzia della qualità e/o le norme di gestione ambientale sono stati richiesti dall'amministrazione aggiudicatrice o dall'ente aggiudicatore nell'avviso o bando pertinente o nei documenti di gara ivi citati.

Sistemi di garanzia della qualità e norme di gestione ambientale	**Risposta:**
L'operatore economico potrà presentare **certificati** rilasciati da organismi indipendenti per attestare che egli soddisfa determinate **norme di garanzia della qualità**, compresa l'accessibilità per le persone con disabilità? **In caso negativo**, spiegare perché e precisare di quali altri mezzi di prova relativi al programma di garanzia della qualità si dispone: Se la documentazione pertinente è disponibile elettronicamente, indicare:	[ ] Sì [ ] No [……..…] […….……] (indirizzo web, autorità o organismo di emanazione, riferimento preciso della documentazione): [……..….][……..…][……..…]
L'operatore economico potrà presentare **certificati** rilasciati da organismi indipendenti per attestare che egli rispetta determinati **sistemi o norme di gestione ambientale**? **In caso negativo**, spiegare perché e precisare di quali altri mezzi di prova relativi ai **sistemi o norme di gestione ambientale** si dispone: Se la documentazione pertinente è disponibile elettronicamente, indicare:	[ ] Sì [ ] No [……..…] [……..…] (indirizzo web, autorità o organismo di emanazione, riferimento preciso della documentazione): [……..…][……..…][……..…]

Parte V: Riduzione del numero di candidati qualificati (ARTICOLO 91 DEL CODICE)

L'operatore economico deve fornire informazioni solo se l'amministrazione aggiudicatrice o l'ente aggiudicatore ha specificato i criteri e le regole obiettivi e non discriminatori da applicare per limitare il numero di candidati che saranno invitati a presentare un'offerta o a partecipare al dialogo. Tali informazioni, che possono essere accompagnate da condizioni relative ai (tipi di) certificati o alle forme di prove documentali da produrre eventualmente, sono riportate nell'avviso o bando pertinente o nei documenti di gara ivi citati.

Solo per le procedure ristrette, le procedure competitive con negoziazione, le procedure di dialogo competitivo e i partenariati per l'innovazione:

L'operatore economico dichiara:

Riduzione del numero	**Risposta:**
Di **soddisfare** i criteri e le regole obiettivi e non discriminatori da applicare per limitare il numero di candidati, come di seguito indicato :	[……..]
Se sono richiesti determinati certificati o altre forme di prove documentali, indicare per **ciascun documento** se l'operatore economico dispone dei documenti richiesti:	[ ] Sì [ ] No ([39])
Se alcuni di tali certificati o altre forme di prove documentali sono disponibili elettronicamente ([38]), indicare per **ciascun documento**:	(indirizzo web, autorità o organismo di emanazione, riferimento preciso della documentazione): [……..…][……][……]([40])

Parte VI: Dichiarazioni finali

Il sottoscritto/I sottoscritti dichiara/dichiarano formalmente che le informazioni riportate nelle precedenti parti da II a V sono veritiere e corrette e che il sottoscritto/i sottoscritti è/sono consapevole/consapevoli delle conseguenze di una grave falsa dichiarazione, ai sensi dell'articolo 76 del DPR 445/2000.

Ferme restando le disposizioni degli articoli 40, 43 e 46 del DPR 445/2000, il sottoscritto/I sottoscritti dichiara/dichiarano formalmente di essere in grado di produrre, su richiesta e senza indugio, i certificati e le altre forme di prove documentali del caso, con le seguenti eccezioni:

a) se l'amministrazione aggiudicatrice o l'ente aggiudicatore hanno la possibilità di acquisire direttamente la documentazione complementare accedendo a una banca dati nazionale che sia disponibile gratuitamente in un qualunque Stato membro ([41])*, oppure*

b) a decorrere al più tardi dal 18 aprile 2018 ([42]), l'amministrazione aggiudicatrice o l'ente aggiudicatore sono già in possesso della documentazione in questione.

Il sottoscritto/I sottoscritti autorizza/autorizzano formalmente [nome dell'amministrazione aggiudicatrice o ente aggiudicatore di cui alla parte I, sezione A] ad accedere ai documenti complementari alle informazioni, di cui [alla parte/alla sezione/al punto o ai punti] del presente documento di gara unico europeo, ai fini della [procedura di appalto: (descrizione sommaria, estremi della pubblicazione nella *Gazzetta ufficiale dell'Unione europea*, numero di riferimento)].

Luogo e data, _____

IL DICHIARANTE

(firma del dichiarante e timbro dell'impresa)

NB: IL DOCUMENTO DOVRÀ ESSERE SOTTOSCRITTO, A PENA DI ESCLUSIONE DALLA PROCEDURA, CON FIRMA DIGITALE DAL LEGALE RAPPRESENTANTE DEL CONCORRENTE (O PERSONA MUNITA DA COMPROVATI POTERI DI

([38]) Indicare chiaramente la voce cui si riferisce la risposta.
([39]) Ripetere tante volte quanto necessario.
([40]) Ripetere tante volte quanto necessario.
([41]) A condizione che l'operatore economico abbia fornito le informazioni necessarie (*indirizzo web, autorità o organismo di emanazione, riferimento preciso della documentazione) in modo da consentire all'amministrazione aggiudicatrice o all'ente aggiudicatore di acquisire la documentazione. Se necessario, accludere il pertinente assenso.*
([42]) In funzione dell'attuazione nazionale dell'articolo 59, paragrafo 5, secondo comma, della direttiva 2014/24/UE.

FIRMA, LA CUI PROCURA DOVRÀ ESSERE PRODOTTA NELLA MEDESIMA DOCUMENTAZIONE AMMINISTRATIVA) CON LE MODALITÀ DI CUI AL DOCUMENTO "MODALITÀ TECNICHE DI UTILIZZO DELLA PIATTAFORMA SINTEL".

PER LE PRESCRIZIONI INERENTI LA PRESENTAZIONE E LA SOTTOSCRIZIONE DEL DOCUMENTO IN RELAZIONE ALLA FORMA DI PARTECIPAZIONE SI RIMANDA A QUANTO DISPOSTO IN MERITO NEL DISCIPLINARE DI GARA.

L'allegato numero 13 e' un file firmato digitalmente. Agli atti è presente la versione originale del file

MODELLO M3 - DICHIARAZIONE DI AVVALIMENTO

(si ricorda che:

- *alla dichiarazione di avvalimento deve essere allegata ai sensi dell'art. 89 del D. Lgs. n. 50/2016 originale o copia autentica del contratto in virtù del quale l'impresa ausiliaria si obbliga nei confronti del concorrente a fornire i requisiti sopra dichiarati nel DGUE e nella presente dichiarazione a mettere a disposizione le risorse necessarie per tutta la durata dell'appalto; si ricorda che come prescritto dal Capitolato d'Oneri il contratto dovrà riportare, in modo compiuto, specifico, esplicito ed esauriente la durata del contratto, l'oggetto dell'avvalimento, il tutto con dettagliata indicazione delle risorse e/o dei mezzi prestati in relazione ai requisiti oggetto di avvalimento;*
- ***l'ausiliaria oltre alla dichiarazione di cui al presente allegato dovrà produrre autonomo DGUE)***

DICHIARAZIONE DI MESSA A DISPOSIZIONE DEL REQUISITO DELL'IMPRESA AUSILIARIA

Spett.le
SUAR
Via G. D'Annunzio, n. 64
16121 Genova

Il sottoscritto_____
Legale Rappresentante avente i poteri necessari per impegnare l'impresa nella presente procedura / Procuratore dell'ausiliaria _____ sede legale in: Via _____ Comune _____ C.A.P. _____ Codice Fiscale n. _____ Partita I.V.A. n._____ Tel. n. _____ fax n. _____, iscritta nel Registro delle Imprese istituito presso la Camera di Commercio, Industria, Artigianato e Agricoltura di _____ al n._____ in data _____ indirizzo di Posta Elettronica Certificata _____

ai sensi degli artt. 46 e 47 del D.P.R. 28.12.2000, n. 445, consapevole del fatto che, in caso di mendace dichiarazione saranno applicate nei suoi riguardi, ai sensi dell'art. 76 dello stesso decreto, le sanzioni previste dal codice penale e dalle leggi speciali in materia di falsità negli atti e dichiarazioni mendaci, oltre alle conseguenze amministrative previste per le procedure concernenti gli appalti pubblici,

DICHIARA SOTTO LA PROPRIA RESPONSABILITÀ

1. di possedere, ai sensi e per gli effetti dell'art. 89 del D.Lgs. 50/2016, i seguenti requisiti di capacità economico-finanziaria, così come prescritti dal Bando di gara, di cui il concorrente si avvale per poter essere ammesso alla gara di seguito indicati _____ (*es. in caso di requisiti economici indicare le commesse e specificare gli importi IVA esclusa)*

_____

2. di obbligarsi, nei confronti del concorrente, dell'Azienda Ligure Sanitaria della Regione Liguria –Area Centrale Regionale di Acquisto e delle Aziende Sanitarie/Ospedaliere della Regione Liguria a fornire i predetti requisiti dei quali è carente il concorrente e a mettere a disposizione le risorse necessarie per tutta la durata dell'Accordo Quadro e dei singoli Ordinativi di Fornitura, nei modi e nei limiti stabiliti dall'art. 89 del D. Lgs. n. 50/2016 rendendosi inoltre responsabile in solido con il concorrente nei confronti dell'Azienda Ligure Sanitaria della Regione Liguria –Area Centrale Regionale di Acquisto e delle Amministrazioni Contraenti, in relazione alle prestazioni oggetto dell'/degli Accordo/i Quadro
Specifici per il/i lotto/i _____;
3. di non partecipare a sua volta alla stessa gara, né in forma singola, né in forma associata, né in qualità di ausiliario di altro soggetto concorrente;
4. che nel libro soci della medesima _____ figurano i soci sottoelencati

azioni/quote di capitale riportate a fianco di ciascuno di essi:

……. … %

……. … %

_____

totale 100 %

5. che in base alle risultanze del libro soci, nonché a seguito di comunicazioni ricevute dai titolari delle stesse partecipazioni, risultano esistenti i seguenti diritti reali di godimento o di garanzia sulle azioni/quote aventi diritto di voto: ……. a favore di ....,

……. a favore di ....;

(oppure) che non risultano esistenti diritti reali di godimento o di garanzia sulle azioni/quote aventi diritto di voto;

6. che nelle assemblee societarie svoltesi nell'ultimo esercizio sociale, antecedente alla data della presente dichiarazione, hanno esercitato il diritto di voto in base a procura irrevocabile o ne hanno avuto comunque diritto, le seguenti persone:

……. per conto di .....

……. per conto di .....;

(oppure) che non è stato esercitato alcun diritto di voto in base a procura irrevocabile o in base ad un titolo equivalente che ne legittimava l'esercizio;

7. che l'Impresa, nell'anno precedente alla pubblicazione del Bando di gara, non ha violato il divieto di intestazione fiduciaria posto dall'art. 17 della legge del 19 marzo 1990, n. 55 o, qualora violato in un periodo antecedente, è stata comunque rimossa;

8. di essere informato, ai sensi e per gli effetti dell'art. 13 del D.Lgs. 196/2003, che i dati personali raccolti saranno trattati, anche con strumenti informatici, nel rispetto della disciplina dettata dal D.Lgs. 30.06.2003, n. 196 (Codice in materia di protezione dei dati personali), ed esclusivamente nell'ambito del procedimento per il quale la presente dichiarazione viene resa, anche in virtù di quanto espressamente specificato nel Disciplinare di Gara relativo alla presente gara, che qui si intende integralmente trascritto;

9. di essere consapevole che, qualora fosse accertata la non veridicità del contenuto della presente dichiarazione, il Concorrente verrà escluso dalla procedura ad evidenza pubblica per la quale è rilasciata, o, se risultato aggiudicatario, decadrà dalla aggiudicazione medesima la quale verrà annullata e/o revocata, e l'Azienda Ligure Sanitaria della Regione Liguria –Area Centrale Regionale di Acquisto. avrà la facoltà di escutere la garanzia provvisoria; inoltre, qualora la non veridicità del contenuto della presente dichiarazione fosse accertata dopo la stipula dell'Accordo Quadro, questo potrà essere risolto di diritto dall'Azienda Ligure Sanitaria della Regione Liguria – Area Centrale Regionale di Acquisto. ai sensi dell'art. 1456 cod. civ.

_____, li _____

Firma

_____

NB: Il documento dovrà essere SOTTOSCRITTO, A PENA DI ESCLUSIONE DALLA PROCEDURA, CON FIRMA DIGITALE dal legale rappresentante del concorrente (o persona munita da comprovati poteri di firma, la cui procura dovrà essere prodotta nella medesima Documentazione amministrativa) con le modalità di cui al documento "Modalità tecniche di utilizzo della piattaforma Sintel".

Per le prescrizioni inerenti la presentazione e la sottoscrizione del documento in relazione alla forma di partecipazione si rimanda a quanto disposto in merito nel Disciplinare di gara.

L'allegato numero 14 e' un file firmato digitalmente. Agli atti è presente la versione originale del file

SUAR

ALLEGATO M4

Procedura aperta, ai sensi dell'art. 60 del D.Lgs. n. 50/2016 tramite la piattaforma di intermediazione telematica denominata "SinTel", per l'affidamento fornitura di una Gammacamera SPECT/TC a favore l'Ospedale Policlinico San Martino per un periodo di 12 mesi - Lotto unico - Numero gara 8239930 - CIG 88541893E8 - Importo a base d'asta pari a € 1.040.000,00=, IVA esclusa.

DICHIARAZIONE AGGIORNAMENTO TECNOLOGICO
(ai sensi degli articoli 46 e 47 del D.P.R 28 dicembre 2000 n. 445)

Il/La sottoscritto/a _____ nato/a a _____ cap (_____) il __/__/_____residente a _____ cap _____ in Via _____ n._____C.F. _____

☐ in qualità di _____e legale rappresentante

oppure *(barrare le casella corrispondente)*

☐ in qualità di procuratore speciale, giusta procura speciale autenticata nella firma in data __/__/____ dal Notaio in _____ Dott. _____, repertorio n. _____, e legale rappresentante dell'impresa _____ con sede legale in _____ cap (_____) Via _____ n._____ sede operativa in _____ cap (_____) Via _____ n. _____C.F. _____ e P. IVA _____

DICHIARA

di essere disponibile, nel caso vengano introdotti sul mercato prodotti innovativi in continuità progettuale rispetto al prodotto aggiudicato, previo invio di scheda tecnica e parere favorevole della Commissione Giudicatrice, ad immettere nella fornitura il prodotto innovato alle stesse condizioni contrattuali.

Luogo e data, _____

IL DICHIARANTE
(firma del dichiarante e timbro dell'impresa)

Modalità di compilazione della domanda:

1. La firma non è soggetta ad autenticazione.
2. La presente dichiarazione deve essere prodotta unitamente a copia fotostatica non autenticata di un documento di identità del sottoscrittore, ai sensi dell'art. 38 comma 3) del D.P. R. n. 445/2000.
3. Nel caso in cui lo spazio predisposto non sia sufficiente, potranno essere allegate allo stampato pagine aggiuntive, recanti idoneo richiamo al paragrafo di riferimento.

NB: Il documento dovrà essere SOTTOSCRITTO, A PENA DI ESCLUSIONE DALLA PROCEDURA, CON FIRMA DIGITALE dal legale rappresentante del concorrente (o persona munita da comprovati poteri di firma, la cui procura dovrà essere prodotta nella medesima Documentazione amministrativa) con le modalità di cui al documento "Modalità tecniche di utilizzo della piattaforma Sintel".

Per le prescrizioni inerenti la presentazione e la sottoscrizione del documento in relazione alla forma di partecipazione si rimanda a quanto disposto in merito nel Disciplinare di gara.

L'allegato numero 15 e' un file firmato digitalmente. Agli atti è presente la versione originale del file

MODELLO M 5 – DICHIARAZIONE DI OFFERTA TECNICA

Procedura aperta, ai sensi dell'art. 60 del D.Lgs. n. 50/2016 tramite la piattaforma di intermediazione telematica denominata "SinTel", per l'affidamento fornitura di una Gammacamera SPECT/TC a favore l'Ospedale Policlinico San Martino per un periodo di 12 mesi - Lotto unico - Numero gara 8239930 - CIG 88541893E8 - Importo a base d'asta pari a € 1.040.000,00=, IVA esclusa.

Offerta tecnica– Lotto

Il/La sottoscritto/a _____

nato/a a _____ cap (_____) il_____

residente a _____ cap (_____)

in Via _____ n._____

C.F. _____

1 - □ in qualità di _____e legale rappresentante

oppure (barrare le casella corrispondente)

2 - □ in qualità di procuratore speciale, giusta procura speciale autenticata nella firma in data _____ dal Notaio in _____ Dott. _____, repertorio n. _____, e legale rappresentante

dell'impresa _____

con sede legale in _____ cap (_____)

via _____ n._____

sede operativa in _____ cap (_____)

via _____ n. _____

C.F. _____ e P. IVA _____

di seguito "Impresa",

sotto la propria responsabilità, ai sensi e per gli effetti dell'art. 76 del D.P.R. 445/2000, consapevole della responsabilità e delle conseguenze civili e penali previste in caso di rilascio di dichiarazioni mendaci e/o formazione di atti falsi e/o uso degli stessi

DICHIARA:

- che i prodotti/dispositivi offerti nella presente procedura sono i seguenti:

_____

_____

- che nei prodotti offerti nella presente procedura sono presenti tutti i **requisiti tecnici minimi (pena esclusione),** previsti ai paragrafi nel Capitolato tecnico e prestazionale e le seguenti caratteristiche:

LOTTO OFFERTO N°:				
Barrare con una X in corrispondenza della documentazione /dichiarazione allegata *				
Req. N°	Caratteristiche conformità	Note per la compilazione	Descrizione	Doc. allegata *
1	**Nome commerciale del prodotto offerto**	*Indicare il nome commerciale*		
2	**Destinazione d'uso**	*Dichiarare la destinazione d'uso del prodotto offerto*		
3	**CND**	*Indicare il codice CND*		
4	**Banca Dati del Dispositivi Medici (BD) (ex art. 13 D.Lgs. 46/97 s.m.i.)**	*Indicare il numero di registrazione in BD (obbligatorio per i DM posti in commercio in Italia dopo l'1.7.2007)*		
5.1	**Numero di iscrizione nel repertorio dei Dispositivi medici (RDM)**	*Indicare il numero di iscrizione per i prodotti per cui è disponibile la visibilità delle informazioni nel RDM*		
5.2		*Dichiarazione che la documentazione presente nel RDM è completa ed aggiornata alla data di scadenza per la presentazione delle offerte*		
Req. N°	Caratteristiche conformità	Note per la compilazione	Descrizione	Doc. allegata *
6	**Codice commerciale prodotto offerto**			

7	**Nome, Ragione sociale e indirizzo del Fabbricante (se diverso dalla Società offerente)**	*Indicare nome e ragione sociale del fabbricante*		
8	**Codice Fabbricante del prodotto offerto (se diverso dalla Società offerente)**	*Indicare codice prodotto del fabbricante per ogni taglia offerta*		
9	**Sterilità (se richiesta)**	*Specificare se Sterile o Non Sterile* *In caso di prodotto Sterile indicare il metodo di sterilizzazione*		
10	**Tipologia di confezionamento**	*Descrivere le caratteristiche e la composizione della confezione*		
11	**……..**			
12	**……**			
13	**……..**			

Elenco documenti presentati a corredo della presente offerta:

1.
2.
3.
……..

NB. *Nel caso in cui uno o più documenti richiesti siano già presenti aggiornati e immediatamente scaricabili dalle banche dati ufficiali del Ministero della Salute, le ditte concorrenti potranno astenersi dalla presentazione,* ***indicando nell'elenco il link*** *a cui collegarsi per scaricare il documento.>*

NB: Il documento dovrà essere SOTTOSCRITTO, A PENA DI ESCLUSIONE DALLA PROCEDURA, CON FIRMA DIGITALE dal legale rappresentante del concorrente (o persona munita da comprovati poteri di firma, la cui procura dovrà essere prodotta nella medesima Documentazione amministrativa) con le modalità di cui al documento "Modalità tecniche di utilizzo della piattaforma Sintel".

Per le prescrizioni inerenti la presentazione e la sottoscrizione del documento in relazione alla forma di partecipazione si rimanda a quanto disposto in merito nel Disciplinare di gara.

L'allegato numero 16 e' un file firmato digitalmente. Agli atti è presente la versione originale del file

SUAR

Procedura aperta, ai sensi dell'art. 60 del D.Lgs. n. 50/2016 tramite la piattaforma di intermediazione telematica denominata "SinTel", per l'affidamento fornitura di una Gammacamera SPECT/TC a favore l'Ospedale Policlinico San Martino per un periodo di 12 mesi - Lotto unico - Numero gara 8239930 - CIG 88541893E8 - Importo a base d'asta pari a € 1.040.000,00=, IVA esclusa.

MODELLO M5bis

DICHIARAZIONE SUSSISTENZA DEI REQUISITI MINIMI E PREFERENZIALI (QUESTIONARIO TECNICO)

Il presente questionario tecnico relativo a dispositivi medici è da compilare integralmente da parte del Concorrente relativamente al lotto di partecipazione, senza alcun rimando alla/e Scheda/e Tecnica/Tecniche.
Tale questionario deve essere compilato per ogni prodotto offerto e deve essere debitamente firmato.

Il questionario dovrà seguire tassativamente l'elencazione dei requisiti minimi indicati nel capitolato prestazionale.

NB: Il documento dovrà essere SOTTOSCRITTO, A PENA DI ESCLUSIONE DALLA PROCEDURA, CON FIRMA DIGITALE dal legale rappresentante del concorrente (o persona munita da comprovati poteri di firma, la cui procura dovrà essere prodotta nella medesima Documentazione amministrativa)

L'allegato numero 17 e' un file firmato digitalmente. Agli atti è presente la versione originale del file

SUAR

MODELLO M6 - DICHIARAZIONE DI OFFERTA ECONOMICA

FACSIMILE DI OFFERTA ECONOMICA

PROCEDURA APERTA, AI SENSI DELL'ART. 60 DEL D.LGS. N. 50/2016 TRAMITE LA PIATTAFORMA DI INTERMEDIAZIONE TELEMATICA DENOMINATA "SINTEL", PER L'AFFIDAMENTO FORNITURA DI UNA GAMMACAMERA SPECT/TC A FAVORE L'OSPEDALE POLICLINICO SAN MARTINO PER UN PERIODO DI 12 MESI - LOTTO UNICO - NUMERO GARA 8239930 - CIG 88541893E8 - IMPORTO A BASE D'ASTA PARI A € 1.040.000,00=, IVA ESCLUSA.

Il sottoscritto _____, CF _____, nato a _____ il _____, domiciliato per la carica presso la sede societaria ove appresso, nella sua qualità di _____ e legale rappresentante della _____, con sede in _____, Via _____, _____ C.F. _____, partita IVA n._____, iscritta nel Registro delle Imprese di _____ al n. _____, di seguito anche "Impresa" *(in caso di R.T.I. o Consorzio costituito/costituendo dovranno essere indicati i dati di tutte le imprese raggruppande/raggruppate consorziate/consorziande)*

con riferimento alla procedura aperta per l'affidamento della fornitura, in acquisto e noleggio, di sistemi completi per laparoscopia

SI IMPEGNA AD ADEMPIERE

a tutte le obbligazioni previste nel Disciplinare, nello Schema di convenzione, nel Capitolato Tecnico e negli altri atti della presente Procedura, sino alla concorrenza dell'importo massimo contrattuale, eventualmente incrementato, - così come indicato (IVA esclusa) nell'apposito spazio del Sistema Sintel e nella presente dichiarazione di offerta economica.

Al contempo,

DICHIARA

- che i **Prezzi complessivi offerti (IVA esclusa),** indicati nella piattaforma Sintel sono parte integrante e sostanziale della presente dichiarazione, ogni voce è comprensiva della remunerazione dei prodotti offerti, inclusi eventuali accessori, nonché delle attività relative all'esecuzione dei servizi connessi di cui al Capitolato Tecnico e, comunque, di ogni prestazione necessaria per l'esatto adempimento contrattuale;
- di essere consapevole che i prezzi complessivi e quelli unitari offerti rimarranno fissi ed invariati per la durata del contratto.

Questa Impresa, inoltre, nell'accettare tutte le condizioni specificate nello Schema di convenzione e nel Capitolato Tecnico e negli altri atti della presente procedura,

DICHIARA ALTRESÌ

- che la presente offerta è irrevocabile ed impegnativa sino al 270° (duecentosettantesimo) giorno successivo al termine ultimo per la presentazione della stessa;
- che la presente offerta non vincolerà in alcun modo né A.Li.Sa Centrale Regionale di Acquisto né gli Enti aderenti;
- di essere consapevole e di accettare che i prezzi unitari offerti sono elementi essenziali dell'offerta e che la mancata indicazione anche solo di uno dei predetti elementi darà luogo ad un'offerta incompleta;
- che i servizi offerti rispettano, pena l'esclusione dalla procedura, tutti i requisiti minimi relativi al prodotto riportati nel Capitolato Tecnico;
- di aver preso visione e di accettare incondizionatamente le clausole e le condizioni riportate nel Capitolato Tecnico e nello Schema di convenzione, nonché quanto contenuto nel Disciplinare di gara e, comunque, di aver preso cognizione di tutte le circostanze generali e speciali che possono interessare l'esecuzione di tutte le prestazioni oggetto dell'appalto e che di tali circostanze ha tenuto conto nella determinazione dei prezzi offerti, ritenuti
- di non eccepire, durante l'esecuzione del contratto, la mancata conoscenza di condizioni o la sopravvenienza di elementi non valutati o non considerati, salvo che tali elementi si configurino come cause di forza maggiore contemplate dal codice civile e non escluse da altre norme di legge e/o dal Capitolato Tecnico;
- che il/i prezzo/i offerto/i è/sono omnicomprensivo/i di quanto previsto negli atti di gara e, comunque, il/i corrispettivo/i spettante/i in caso di fornitura rispetta/rispettano le disposizioni vigenti in materia di costo del lavoro;
- che i termini stabiliti nel Disciplinare (e documentazione allegata), nello Schema di convenzione e/o nel Capitolato Tecnico, sono da considerarsi a tutti gli effetti termini essenziali ai sensi e per gli effetti dell'articolo 1457 cod. civ.;
- che il Capitolato Tecnico, così come gli altri atti di gara, ivi compreso quanto stabilito relativamente alle modalità di esecuzione contrattuali, costituiranno parte integrante e sostanziale della convenzione che verrà stipulata con A.Li.Sa Centrale Regionale di Acquisto

L'impresa, infine

PRENDE ATTO E DICHIARA:

- di essere consapevole e di accettare che non saranno ammesse offerte con Voi (Valore complessivo offerto dal Concorrente) pari a zero nell'offerta economica, prezzi unitari pari a zero, offerte superiori alla base d'asta complessiva;
- di essere consapevole e di accettare che i valori dovranno essere espressi con un numero massimo di cifre decimali dopo la virgola pari a 5 (cinque); nel caso in cui tali valori dovessero essere espressi con un numero di cifre decimali dopo la virgola superiore a 5 (cinque), saranno considerate esclusivamente le prime 5 (cinque) cifre decimali dopo la virgola, senza procedere ad alcun arrotondamento;
- Di essere consapevole che in caso di difformità tra il prezzo indicato in piattaforma Sintel e la sommatoria dei prezzi indicati nell'allegato file excel "Dettaglio prezzi", sarà ritenuto valido il prezzo caricato in piattaforma Sintel: in tal caso In tal caso i singoli prezzi unitari saranno rideterminati tenuto conto del prezzo complessivo offerto in rapporto al valore posto a base d'asta;
  a) di essere consapevole che, **in caso di parità in graduatoria,** si procederà, ai sensi del paragrafo 18 del Disciplinare di Gara "*Apertura delle buste B e C – Valutazione delle offerte tecniche ed economiche"*

NB: Il documento dovrà essere SOTTOSCRITTO, A PENA DI ESCLUSIONE DALLA PROCEDURA, CON FIRMA DIGITALE dal legale rappresentante del concorrente (o persona munita da comprovati poteri di firma, la cui procura dovrà essere prodotta nella medesima Documentazione amministrativa) con le modalità di cui al documento "Modalità tecniche di utilizzo della piattaforma Sintel".

Per le prescrizioni inerenti la presentazione e la sottoscrizione del documento in relazione alla forma di partecipazione si rimanda a quanto disposto in merito nel Disciplinare di gara.

L'allegato numero 18 e' un file firmato digitalmente. Agli atti è presente la versione originale del file

SUAR

MODELLO M.7

Dichiarazione resa ai sensi dell'art.5 comma 2 del Regolamento (UE) 2016/679 (GDPR).

Spett.le
SUAR

Il sottoscritto_____
Legale Rappresentante avente i poteri necessari per impegnare l'impresa nella presente procedura _____ sede legale in: Via_____
Comune _____C.A.P._____ __
Codice Fiscale n. _____ Partita I.V.A. n. _____
n._____ Tel. n. _____ fax n. _____,
iscritta nel Registro delle Imprese istituito presso la Camera di Commercio, Industria, Artigianato e Agricoltura di _____ al n._____ in data_____ indirizzo di Posta Elettronica Certificata _____
ai sensi degli artt. 46 e 47 del D.P.R. 28.12.2000, n. 445, consapevole del fatto che, in caso di mendace dichiarazione saranno applicate nei suoi riguardi, ai sensi dell'art. 76 dello stesso decreto, le sanzioni previste dal codice penale e dalle leggi speciali in materia di falsità negli atti e dichiarazioni mendaci, oltre alle conseguenze amministrative previste per le procedure concernenti gli appalti pubblici,

DICHIARA SOTTO LA PROPRIA RESPONSABILITÀ

In ottemperanza agli obblighi derivanti dal Regolamento Europeo 2016/679 Regolamento Generale sulla protezione dei dati, le seguenti specifiche:

a) le finalità perseguite nel trattamento dati, quali già precisate dalla stazione appaltante, garantendo il rispetto delle medesime ed illustrando quelle ulteriori perseguite, impegnandosi in tale ipotesi a illustrare e produrre atti e garanzie necessarie volti ad informare previamente l'interessato nel caso di ulteriore trattamento dei dati per finalità diverse da quelle per cui i dati verranno raccolti ed a trattare i dati in conformità al dettato normativo;

b) di non comunicare, diffondere o condividere con terzi, neppure se individuati come sub gestori di procedure ovvero di attività, i dati oggetto di trattamento, salvo esplicita autorizzazione del titolare ovvero per adempimenti di legge;

c) di gestire i diritti degli interessati* e le relative banche dati a termini di legge;

d) di comunicare tempestivamente al titolare e, comunque entro e non oltre 5 giorni, preferibilmente via Pec, indirizzata al Responsabile della Protezione dei dati, le richieste di esercizio dei diritti ricevute da eventuali interessati al fine di consentire all'Azienda Sanitaria ed Ente/Istituto del Servizio Sanitario Regionale di adempiere agli obblighi stabiliti per legge europea**;

e) di aver fatto sottoscrivere ai propri dipendenti o ai sottoposti alla sua autorità, che trattano i dati in parola, un patto di riservatezza, individuando altresì, per ciascuno di essi o per categoria, uno specifico ambito di trattamento dei dati collegato alle mansioni ricoperte, in relazione alle funzioni loro attribuite per svolgere il presente incarico;

f) di osservare, applicare ed attuare, anche per conto di eventuali terzi affidatari, le disposizioni del Regolamento Europeo, con particolare riguardo alle misure di sicurezza organizzative e tecniche idonee adottate.

NB: Il documento dovrà essere SOTTOSCRITTO, A PENA DI ESCLUSIONE DALLA PROCEDURA, CON FIRMA DIGITALE dal legale rappresentante del concorrente (o persona munita da comprovati poteri di firma, la cui procura dovrà essere prodotta nella medesima Documentazione amministrativa) con le modalità di cui al documento "Modalità tecniche di utilizzo della piattaforma Sintel".

Per le prescrizioni inerenti la presentazione e la sottoscrizione del documento in relazione alla forma di partecipazione si rimanda a quanto disposto in merito nel Disciplinare di gara.

---

*Diritti dell'interessato:

- ✓ essere informato a termini degli artt. 13 e 14 del RGPD e ad esprimere il relativo consenso oppure la revoca del medesimo in particolare in ipotesi di trattamento dati facoltativo come nel caso di specie
- ✓ ottenere la conferma che sia o meno in corso un trattamento di dati personali che lo riguardano e, in tal caso, di ottenere l'accesso ai dati personali (inclusi i file di log)
- ✓ rettifica dei dati personali inesatti che lo riguardano senza ingiustificato ritardo e l'integrazione dei dati personali incompleti, anche fornendo una dichiarazione integrativa
- ✓ limitare il trattamento dei dati personali che lo riguardano (ossia una sospensione del loro trattamento mediante contrassegno informatico con l'obiettivo di limitarne il trattamento in futuro)
- ✓ cancellare i dati personali che lo riguardano senza ingiustificato ritardo e il titolare del trattamento ha l'obbligo di cancellare senza ingiustificato ritardo i dati personali
- ✓ opporsi in qualsiasi momento al trattamento dei dati personali che lo riguardano e l' azienda è onerata di astenersi dal trattarli ulteriormente salvo che dimostri l'esistenza di motivi legittimi cogenti per procedere al trattamento che prevalgono su interessi, diritti e libertà dell'interessato oppure per l'accertamento, l'esercizio o la difesa di un diritto in sede giudiziaria
- ✓ portabilità dei dati, ossia ricevere i dati personali che lo riguardano, forniti a un titolare del trattamento, in un formato strutturato, di uso comune e leggibile da dispositivo automatico e/odi trasmetterli ad altro titolare del trattamento
- ✓ proporre reclamo all'Autorità Garante;
- ✓ oscuramento del dato.

**cfr gli artt. 15, 16, 17, 18, 20 e 21 del GDPR e dall' art. 19.

L'allegato numero 19 e' un file firmato digitalmente. Agli atti è presente la versione originale del file

QUESTIONARIO DI ASSISTENZA TECNICA - SPECT/TC	
Tipologia DM	
Fabbricante	
Modello	
CIVAB	
CND	
Repertorio	

Note per la compilazione		Risposta Ditta
Si prega di compilare tutte le diverse sezioni anche se non tutte previste nel bando di gara in corso.		
Garanzia		
Garanzia: estensione temporale della garanzia, a titolo non oneroso per la committenza, oltre i 24 mesi richiesti.		(minimo 24) mesi dal collaudo positivo, indicare il numero dei mesi di estensione (oltre i primi 24 di garanzia). Se NON offerti indicare 0 (zero)
Nel periodo di garanzia devono essere incluse anche le manutenzioni preventive programmate previste dal fabbricante ed eventuali controlli prestazionali/tarture consigliati. La garanzia è da intendersi omnicomprensiva, così come dettagliato all'Articolo 8 del Capitolato Tecnico e Prestazionale ed erogata con le medesime tempistiche dichiarate in caso di contratto di manutenzione post garanzia. Saranno applicate le penali come dettagliate all'Articolo 11 del Capitolato Tecnico e Prestazionale. Ci si riserva di chiedere, prima della scadenza della garanzia, una revisione completa e gratuita del sistema.		

Formazione e Addestramento Personale Sanitario (uso, avvertenze, manutenzione ordinaria, pulizia e disinfezione)		
Durata indicativa prevista della formazione per il personale sanitario (utilizzatore)		giornate lavorative allegare programma formazione
Riferimenti a cui richiedere la formazione:		
Referente:		
Indirizzo		
e-mail:		
CAP:		
Tel.:		
Cell:		

Manutentori autorizzati		
Sede Italiana		
Ragione Sociale:		
Indirizzo:		
Città:		
CAP		
Telefono:		
E-Mail		
Fax:		
Referente:		
Tel.:		
Cell		
Numero tecnici qualificati ed abilitati ad intervenire sulle apparecchiature offerte:		
Sede regionale/di Area		
Ragione Sociale:		
Indirizzo:		
Città:		
CAP		
Telefono:		
E-Mail		
Fax:		
Referente:		
Tel.:		
Cell		
Numero tecnici qualificati ed abilitati ad intervenire sulle apparecchiature offerte:		

Impegno a garantire tutte le condizioni sotto riportate *(ricambi ed accessori, MPP, assistenza sia senza che con contratto di manutenzione, materiale di consumo)* per un minimo di 8 anni dalla data di collaudo		
Impegno a garantire manutenzione alle condizioni sotto indicate per:		**(minimo 8) anni dalla data di collaudo**

Tubo radiogeno		
Modello		
Produttore		
Garanzia		mesi a scalare
Prezzo		Prezzo da corrispondere qualora l'apparecchiatura non fosse coperta da contratto di manutenzione Tubi/Detettori Inclusi
Detettore		
Modello		
Produttore		
Garanzia		mesi a scalare
Prezzo		Prezzo da corrispondere qualora l'apparecchiatura non fosse coperta da contratto di manutenzione Tubi/Detettori Inclusi
Ricambi e accessori		
Disponibilità materiale offerto (ricambi e accessori compresi tubo e detettore) per:		**(minimo 8) anni dalla data di collaudo**
Sconto sul listino delle parti di ricambio		**% valido per almeno 8 anni data collaudo**
Sconto sul listino accessori/integrazioni		**% valido per almeno 8 anni data collaudo**
Garanzia sui ricambi:		**(minimo 6) mesi**

Manutenzioni preventive/programmate (MPP)		
Numero interventi di MPP previsti dal fabbricante		**(allegare estratto manuale)**
Attività svolta durante le MPP		**(allegare check-list)**

Tempo medio necessario per lo svolgimento di una MPP		**ore/apparecchiatura**
Dopo il periodo di garanzia: costo per l'esecuzione delle manutenzioni preventive previste annualmente (comprensivo di ore lavoro, viaggio, accessori, consumabili, kit, montaggio, etc)		**€/anno**

Controlli periodici di prestazione/tarature consigliati (se necessari e non previsti in manutenzione preventiva)		
Numero controlli annui suggeriti		(allegare estratto manuale)
Attività svolta durante il controllo		(allegare check-list)
Tempo medio necessario per lo svolgimento di un controllo di prestazione/taratura		ore/apparecchiatura
Dopo il periodo di garanzia: costo per l'esecuzione dei controlli di prestazione/tarature consigliati (ove non previsti in manutenzione preventiva) annualmente su ognuna delle apparecchiature (comprensivo di ore lavoro, viaggio, accessori, consumabili, kit, montaggio, etc)		€/anno/apparecchio

Assistenza (Post-Garanzia SENZA CONTRATTO di manutenzione, tubi e detettori esclusi)		
Orario di lavoro e Tempistiche		
Orario di lavoro		
LUN-VEN		
dalle		
alle		
SABATO e Prefestivi		
dalle		
alle		
DOMENICA e Festivi		
dalle		
alle		
Nell'ambito dell'orario di lavoro sopra indicato, la Ditta si impegna a garantire il rispetto delle seguenti tempistiche:		
Tempo massimo intervento		(max 16) ore lavorative dalla chiamata
Tempo massimo ripristino		(max 5) giorni lavorativi dalla chiamata
Diritto di chiamata e altri costi fissi (€)		Dovranno essere indicati tutti i costi fissi (escluso il viaggio e il costo orario di lavoro)
Costo orario lavoro		€/ora
Eventuale maggiorazione ore straordinarie €/ora		In questa voce dovrà essere indicato l'eventuale maggior costo orario previsto per ore di lavoro effettuate al di fuori dell' Orario di Lavoro sopra indicato
Costi viaggio omnicomprensivo €		Dovranno essere indicati tutti i costi relativi al viaggio (trasferta, ore, maggiorazione chilometrica, indennità varie, etc). .NON saranno considerate valide schede parzialmente compilate con rimandi a fasce chilometriche, tariffari, etc. . Qualora i dispositivi siano previsti su più presidi è possibile compilare una delle presenti schede per ogni presidio con i relativi costi e tempi viaggio
Tempo di viaggio A/R ore		NON saranno considerate valide schede parzialmente compilate con rimandi a fasce chilometriche, tariffari, etc. . Qualora i dispositivi siano previsti su più presidi è possibile compilare una delle presenti schede per ogni presidio con i relativi costi e tempi viaggio

Assistenza (Post-Garanzia CON CONTRATTO di manutenzione, tubi e detettori ESCLUSI)		
Il contratto di manutenzione Post Garanzia proposto deve avere le seguenti caratteristiche minime: Illimitati interventi su chiamata Ricambi inclusi manutenzioni periodiche sulle parti meccaniche e in movimento incluse Aggiornamenti hardware e software che si rendessero necessari a seguito di revisioni messe in commercio per assicurare standard più elevati di sicurezza Aggiornamenti software di base MPP secondo quanto previsto dal fabbricante (comprensivi di ricambi, consumabili, kit, accessori, etc)		
Orario di lavoro e Tempistiche (validi anche nel periodo di garanzia)		
Orario di lavoro		
	LUN-VEN	
dalle		
alle		
	SABATO e Prefestivi	(se previsto/applicabile)
dalle		
alle		
	DOMENICA e Festivi	(se previsto/applicabile)
dalle		
alle		
Nell'ambito dell'orario di lavoro sopra indicato, la Ditta si impegna a garantire il rispetto delle seguenti tempistiche:		
Tempo massimo intervento		ore solari dalla chiamata
Tempo massimo ripristino (eventualmente con fornitura apparecchio sostitutivo temporaneo gratuito)		giorni lavorativi dalla chiamata
Altre caratteristiche MIGLIORATIVE		specificare eventuali altre caratteristiche migliorative rispetto ai requisiti minimi sopra indicati
Costo del contratto valido per almeno 7 anni post garanzia		**(% del valore economico delle apparecchiature offerte)** **NON SUPERIORE AL 7%**

Assistenza (Post-Garanzia CON CONTRATTO di manutenzione, tubi e detettori INCLUSI)		
Il contratto di manutenzione Post Garanzia proposto deve avere le seguenti caratteristiche minime: Illimitati interventi su chiamata Ricambi inclusi manutenzioni periodiche sulle parti meccaniche e in movimento incluse Aggiornamenti hardware e software che si rendessero necessari a seguito di revisioni messe in commercio per assicurare standard più elevati di sicurezza Aggiornamenti software di base MPP secondo quanto previsto dal fabbricante (comprensivi di ricambi, consumabili, kit, accessori, etc)		
Orario di lavoro e Tempistiche (validi anche nel periodo di garanzia)		
Orario di lavoro		
	LUN-VEN	
dalle		
alle		
	SABATO e Prefestivi	(se previsto/applicabile)
dalle		
alle		
	DOMENICA e Festivi	(se previsto/applicabile)
dalle		
alle		
Nell'ambito dell'orario di lavoro sopra indicato, la Ditta si impegna a garantire il rispetto delle seguenti tempistiche:		
Tempo massimo intervento		ore solari dalla chiamata
Tempo massimo ripristino (eventualmente con fornitura apparecchio sostitutivo temporaneo gratuito)		giorni lavorativi dalla chiamata
Altre caratteristiche MIGLIORATIVE		specificare eventuali altre caratteristiche migliorative rispetto ai requisiti minimi sopra indicati
Costo del contratto valido per almeno 7 anni post garanzia		**(% del valore economico delle apparecchiature offerte)** **NON SUPERIORE AL 10%**

Penali Assistenza in garanzia e/o eventuale contratto post vendita
Saranno applicate le penali come dettagliate all'Articolo 6 del Capitolato Tecnico e Prestazionale.

(TIMBRO E FIRMA DEL LEGALE RAPPRESENTANTE

Identificativo atto: 2021-AM-4969

Area tematica: Affari Generali ed Istituzionali > Affari Generali ,

Iter di approvazione del decreto

Compito	Assegnatario	Note	In sostituzione di	Data di completamento
*Approvazione soggetto emanante (regolarità amministrativa, tecnica)	Luigi Moreno COSTA		-	03-08-2021 12:30
*Approvazione Dirigente (regolarità amministrativa, tecnica e contabile)	Luigi Moreno COSTA		-	03-08-2021 12:30
Approvazione legittimità	Maria Franca FLORIS		-	03-08-2021 09:49
*Validazione Responsabile procedimento (Istruttoria)	Luigi Moreno COSTA		-	03-08-2021 08:35

L’apposizione dei precedenti visti attesta la regolarità amministrativa, tecnica e contabile dell’atto sotto il profilo della legittimità nell’ambito delle rispettive competenze

Trasmissione provvedimento:

Sito web della Regione Liguria

Firmato digitalmente, ai sensi del D.lgs. 82/2005

Firmato digitalmente da: LUIGI MORENO COSTA
Regione Liguria
Firmato il: 03-08-2021 12:34:18
Certificato valido dal 24-05-2021 al 24-05-2024